

基本設定からGoogle活用方法までこれ一冊

Android One 活用ガイド

保存版
Android 7.0 Nougat対応

ビジュアル解説でわかりやすい!



507SH

2016年10月版

MEMO

■「Yahoo!」および「Y!」のロゴマークは、米国Yahoo! Inc.の登録商標または商標です。■SOFTBANKおよびソフトバンクの名称、ロゴは日本国およびその他の国におけるソフトバンクグループ株式会社の登録商標または商標です。■Google、Android、Google Play およびその他のマークは、Google Inc. の商標です。■Bluetooth®は、Bluetooth SIG, Inc. が所有する登録商標であり、シャープ株式会社は、これら商標を使用する許可を受けています。■Wi-FiはWi-Fi Allianceの登録商標です。■iTunesは、米国および他の国々で登録されたApple Inc.の商標です。■LINEは、LINE株式会社の商標または登録商標です。■Facebookは、Facebook,inc.の登録商標です。■その他、記載されている会社名、製品・サービス名は、各社の登録商標または商標です。■その他、記載されている会社名、製品・サービス名は、各社の登録商標または商標です。■掲載した商品・サービスは性能・機能向上や内容拡充のために、仕様およびデザイン等を予告なく変更する場合があります。■画面はハメコミ合成でバックライト点灯時のイメージです。■掲載した商品写真は、印刷のため実際の色と異なる場合があります。■記載内容は2016年9月現在のものです。

ワイモバイル カスタマーセンター ご契約に関するお問い合わせはワイモバイルカスタマーセンターへお問い合わせください。

■総合窓口 (通話料有料) 【受付時間】 午前9時～午後8時 (年中無休) ※151への通話は、「だれとでも定額」などの無料通話対象となります。

ワイモバイルの スマートフォン・ケータイから	151	他社のスマートフォン・ ケータイや固定電話から	0570-039-151
---------------------------	------------	----------------------------	---------------------

■各種手続き (通話料無料) 【受付時間】 自動音声応答にて24時間受付 (年中無休)

ワイモバイルの スマートフォン・ケータイから	116	他社のスマートフォン・ ケータイや固定電話から	0120-921-156
---------------------------	------------	----------------------------	---------------------

ワイモバイルホームページ ymobile.jp/



目次

▶ 基本操作

これだけは押さえておきたい基本の操作

- ・箱の中身を確認してみよう P.03
- ・基本操作を覚えよう P.04
- ・文字を入力しよう P.12

▶ 初期登録

最初にしておくべき初期登録と設定

- ・Google™アカウントを設定しよう P.14
- ・Wi-Fiを設定しよう P.19
- ・Y!mobileの初期登録をしよう P.20

▶ データの引き継ぎ

お使いのスマートフォンからのデータ引き継ぎ

- ・連絡先の引き継ぎをしよう P.26
- ・アプリの引き継ぎをしよう P.28

▶ 設定の変更

使いやすくなるよう設定を変更しよう

- ・ホームの壁紙を変更しよう P.29
- ・ホーム画面をカスタマイズしよう P.30

▶ 電話・メール・インターネット

電話、メール、インターネットの使い方

- ・電話をかけてみよう P.34
- ・連絡帳を作成しよう P.37
- ・メールを使ってみよう P.38
- ・インターネットを使ってみよう P.43
- ・カメラを使ってみよう P.46

▶ もっと活用

スマートフォンをもっと活用する、困った時には

- ・microSDカードを使ってみよう P.50
- ・Google 検索を使ってみよう P.53
- ・Google マップ™を使ってみよう P.55
- ・Google Play™ Musicを楽しもう P.58
- ・Google フォト™を使ってみよう P.60
- ・アプリを使ってみよう P.63
- ・便利な機能を使ってみよう P.66

※Android OSやアプリは、バージョンアップにより仕様や操作方法・画面イメージが変更となる場合がございます。予めご了承ください。

507SHの各部名称



箱の中身を確認してみよう



・507SH本体

※電池は、本機に内蔵されています。

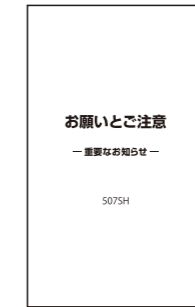

・お願いとご注意

・クイックスタート

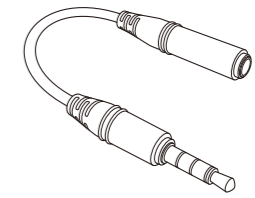

・テレビアンテナケーブル (試供品)

・保証書

充電のしかた

ACアダプタはオプション品(別売り)です。必ずオプション品(別売)の「ACアダプタ1.0A(AC02-MU-K)[ZSDAY2]」をお使いください。

充電する前に

- 1 本機の外部接続端子に、ACアダプタのmicroUSBプラグを差し込む
microUSBプラグを誤った向きに差し込むと、本機の外部接続端子が破損することがあります。microUSBプラグの形状と向きをよく確かめて、突起(○部分)を下にして差し込んでください。

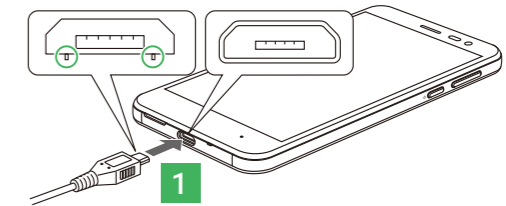

- 2 ACアダプタの電源プラグを起し、家庭用ACコンセントに差し込む

充電/着信ランプが橙色に点灯することを確認してください。充電が完了すると、充電/着信ランプが緑色に点灯します。

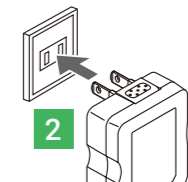

充電した後に

- 3 充電完了後は、本機の外部接続端子から、ACアダプタのmicroUSBプラグを取り外し、ACアダプタの電源プラグを家庭用ACコンセントから抜き、電源プラグを元の状態に戻す

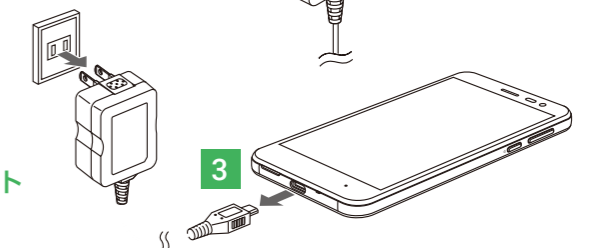

ソフトウェアの更新のしかた

セキュリティ更新やOSバージョンアップなどソフトウェア更新が発生した場合、ロック画面やホーム画面に通知がきます。通知がきたら、以下の手順で更新を実施してください。

- 手順
- ・ロック画面やホーム画面に通知され、自動もしくは手動でダウンロード、任意でインストール
 - ・インストール方法: 設定⇒端末情報⇒システムアップデート

※ソフトウェア更新の通信料は有料となるため、Wi-Fi経由での更新を推奨します。



ロック画面に通知が表示

基本操作を覚えよう

電源の入れ方／切り方

電源ON



電源を入れる
電源キーを長く押す。

ロック画面の表示
電源が入ると、ロック画面が表示されます。

電源OFF



電源を切る
電源キーを長く押す。

ロック画面の表示
「電源を切る」をタップ。
電源が切れます。

スリープ(待機)



電源キーを押す
画面が付いている状態で電源キーを押します。

画面消灯
画面が消灯し、スリープ(待機)状態になります。

画面点灯
電源キーを再度押すと、スリープ状態から復帰してロック画面が表示されます。

マナーモードの種類

マナーモード



着信音が鳴らず、バイブレーターが動作します。

サイレントモード



着信音やバイブレーターが動作しなくなります。

機内モード



通話、通信機能を全てOFFにします。

設定方法はP.33へ

設定方法はP.09へ

音量キーの操作



音量Upキー

音量を上げる
スピーカー音量を上げたい時に押します。音量キーの上側です。



音量Downキー

音量を下げる
スピーカー音量を下げたい時に押します。音量キーの下側です。

スマートフォンの7つの基本動作

スマートフォンの動作は、画面を直接指で触って行います。使いこなす基本の操作ですので覚えておきましょう。

タップ	ダブルタップ	ロングタッチ(長押し)	ドラッグ
			
画面に触れてすぐ離します。	画面を2回連続してタップします。	画面に1秒以上触れて離します。	アイコンなどに触れたまま動かします。

スライド	スワイプ	ピンチ
		
画面に触れたまま上下左右に動かします。	画面を指で素早くはじきます。文字入力(フリック操作)の際にも使います。	<p>ピンチアウト 2本の指を使い、開くことをピンチアウト。閉じることをピンチインといいます。</p> <p>ピンチイン</p>

各画面の特長を覚えよう！ [1] ロック画面

ロック画面の表示	インフォエリア	ショートカット
		
電源キーを押すとロック画面が表示されます。スリープから解除したり電源を入れなおした時の最初の画面になります。	ロック画面中に、直近のお知らせが表示されます。ダブルタップでそのアプリケーションに移動します。	ロック画面の左右にあるアイコンをスワイプするとすぐにカメラや音声検索が使えます。

ロックの解除方法	
	
<p>画面を上へスワイプ 画面に触れたままスライドし、手を離す。</p> <p>ホーム画面 電話やメール、インターネットを操作するホーム画面が表示。</p>	

ホーム画面

ロック画面からロックを解除すると表示されます。

①ステータスバー

新着メールや留守番電話などをお知らせする通知アイコンや、本機の状態を示すステータスアイコンが並びます。

③待受エリア

長くタップすると壁紙変更やウィジットの追加などができます。



⑤現在のページ位置

ホーム画面が複数ある場合、どのホーム画面にいるか●の大きさに表示します。

⑥お気に入りトレイ

よく使うアプリのショートカットを4つまで登録することができます。購入時は、「電話」「メッセージャー」「Chrome」「カメラ」になります。

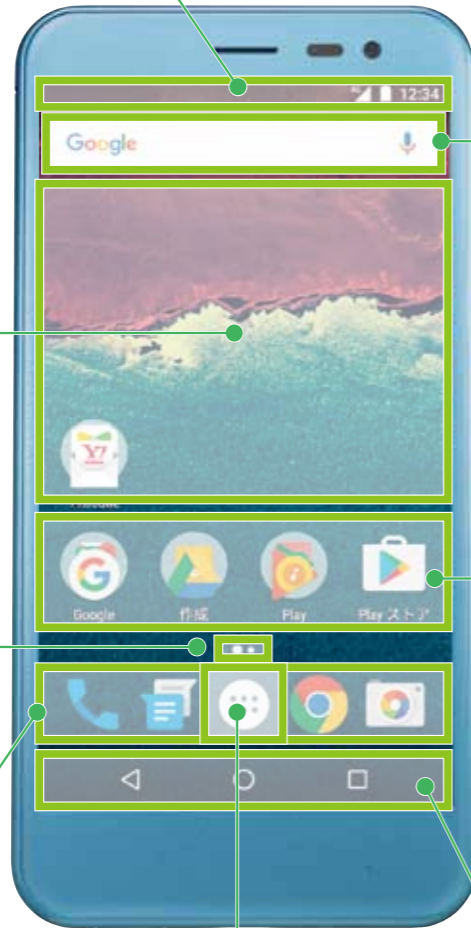

②Google検索

検索窓をタップするとすぐに検索できます。

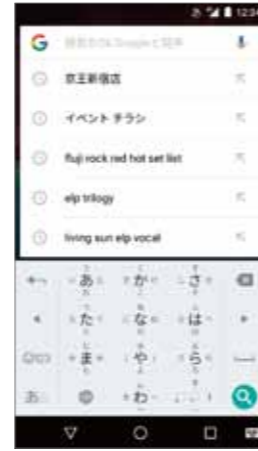

④基本アプリ

Googleの基本アプリが並びます。



⑦ナビゲーションバー

スマートフォンの操作をサポートするボタンが3つ並びます。

⑧アプリ一覧

お気に入りトレイにある真ん中のアイコンをタップするとインストールされているアプリの一覧が表示されます。



クイック設定パネル

どの画面でも、ステータスバーをドラッグすると端末の状態を確認できます。

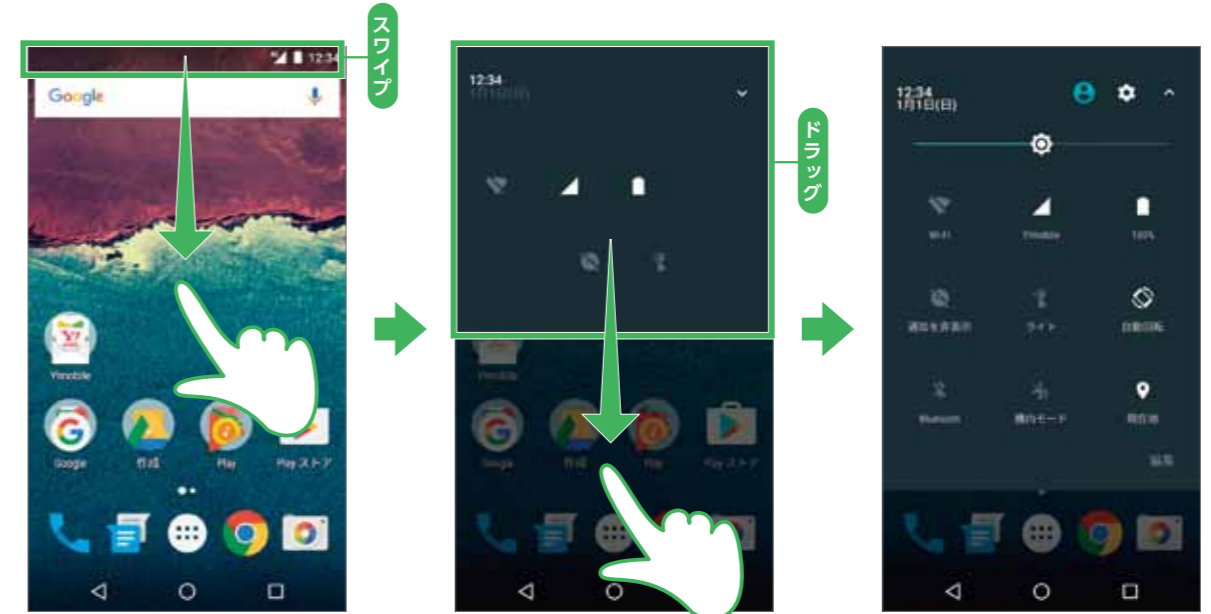

1 画面上部のステータスバーを下へスワイプ。

2 一番下までドラッグ。

3 各種設定が表示されます。

①明るさレベル

画面の輝度を調整

③Wi-FiのON/OFF

Wi-Fiの切り替え

⑤Bluetooth®のON/OFF

Bluetooth®の切り替え

②設定

設定画面を開く

④自動回転のON/OFF

画面の横向き、縦向きを自動で調節するかの切り替え

⑥機内モードのON/OFF

機内モードの切り替え



各ボタンの操作 (ナビゲーションバー)

○ ホームボタンの操作 ホームボタンをタップすると、アプリ使用時にいつでもホーム画面に戻れます。



1 いくつかの画面を移動した後、ホーム画面に戻ります。

2 例えば、Play ストアでいろいろアプリを探している最中に画面下部にある **○** をタップ。

3 ホーム画面に戻ります。

TIPS 通知シェード

上部のステータスバーにはメールの着信や電話の着信、留守番電話など、様々なお知らせが表示されます。



1 ステータスバーを下方方向にスワイプ。

2 通知が表示されます。

◀ 戻るボタンの操作 起動しているアプリケーションの一つ前の画面に戻ります。ここでは、カメラアプリを起動した場合で説明します。

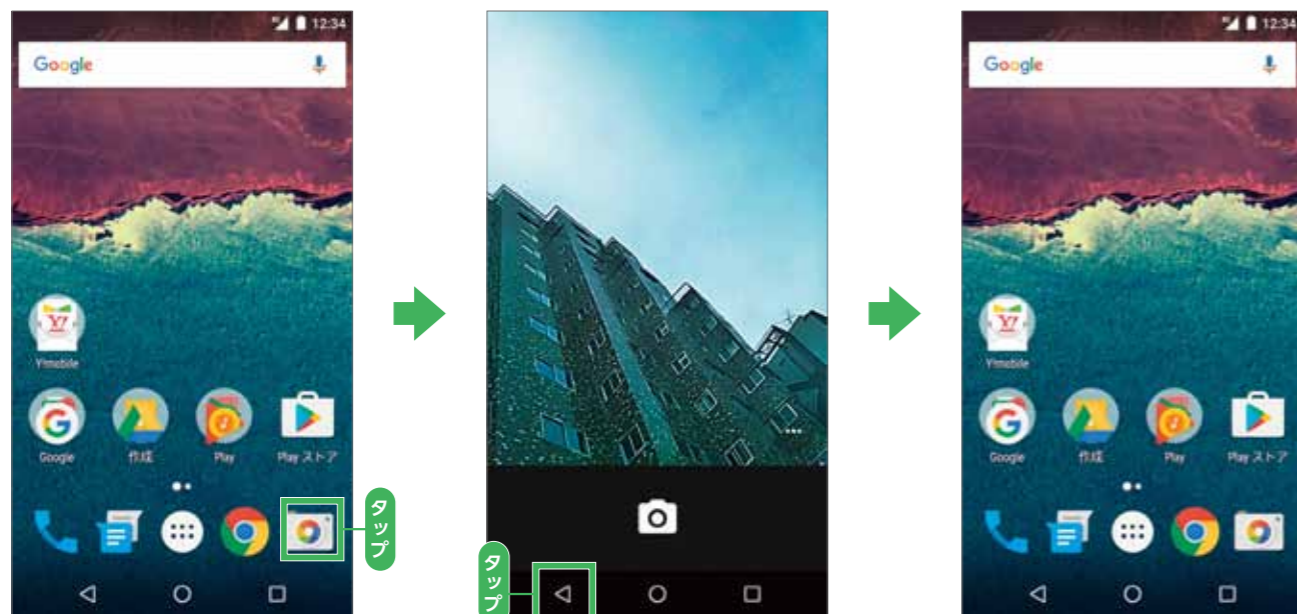

1 ホーム画面から「カメラ」をタップし、起動します。

2 カメラアプリ起動時に画面下部にあるナビゲーションバーの **◀** をタップ。

3 一つ前の画面に戻ります。

□ 履歴ボタンの操作 起動していたアプリケーションの履歴を表示できます。ここでは、電卓アプリ起動時にChromeに戻りたい場合で説明します。

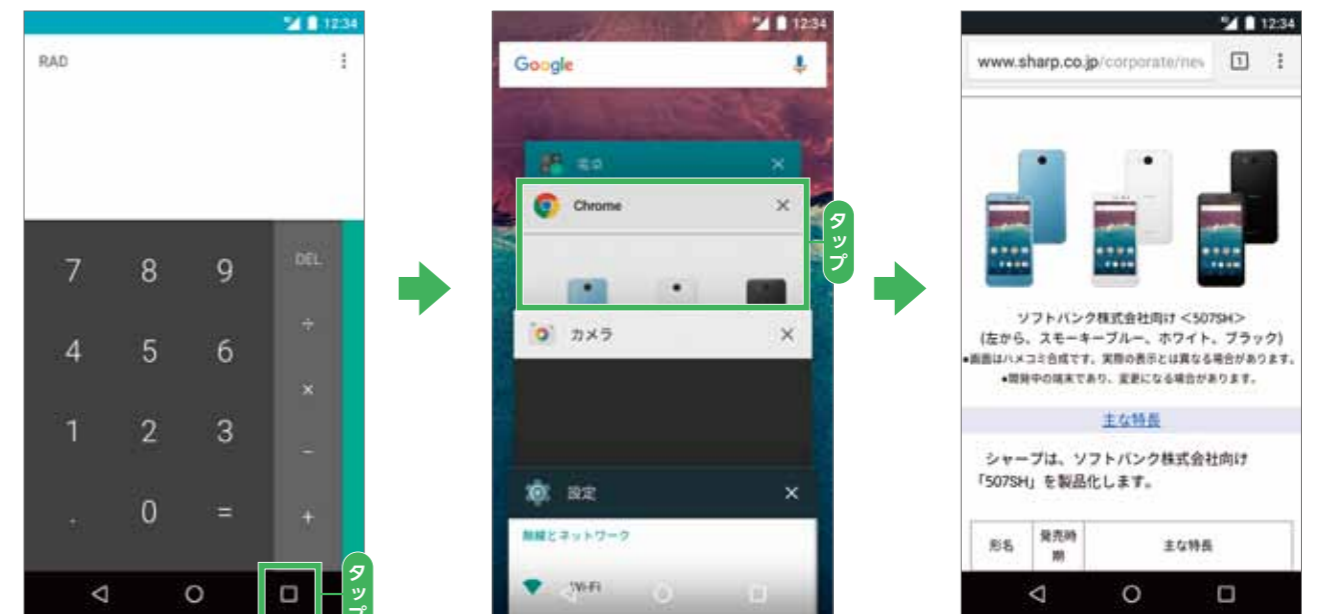

1 表示しているアプリ画面から画面下部にあるナビゲーションバーの **□** をタップ。

2 起動したアプリなど履歴が表示されます。それぞれのカードをタップすると使いたいアプリに戻れます。

3 使いたいアプリが表示されました。

文字を入力しよう

ケータイ配列キーボードで入力する(フリック入力)

- 1 入力したい文字をフリック。
- 2 入力したい文字の方向へフリック。
- 3 フリックした方向の文字が入力されました。

POINT
トグル入力

ケータイ配列キーボードは、以前からあるケータイと同じ要領で文字入力ができます。例えば、「おはよう」と入力したい場合、「あ」を5回、「は」を1回、「や」を3回、「あ」を3回タップします。ケータイと同じ仕組みなので初めての人にも安心です。

QWERTYキーボードで入力する

- 1 パソコンのローマ字入力と同じ要領で文字をタイピングできます。
- 2 変換候補が表示され、候補の中から変換したい単語をタップ。

POINT
キーボードは3種類

ケータイ配列

QWERTY

Godanキーボード

文字入力するためのキーボードは、「ケータイ配列」「QWERTY」「Godanキーボード」と3種類あります。

キーボードを切り替える

- 1 「あ」を長押し。
- 2 「入力オプション」の「Google日本語入力設定」をタップ。
- 3 左方向にスワイプし、「QWERTY」をタップ、左方向の矢印をタップ。
- 4 切り替わります。

顔文字／記号／絵文字を入力する(入力例)

- 1 記号などを入力したい場合は、「記号」をタップ。
- 2 「記号」をタップ。
- 3 キーボードを左右にスワイプ。
- 4 記号の категория が切り替わります。
- 5 記号の表示欄を上下にスライドし、目的の記号をタップ。
- 6 記号が表示されました。
- 7 顔文字、絵文字は、それぞれのボタンをタップ。
- 8 「あいう」をタップで通常の文字入力に戻ります。

音声で文字を入力する

- 1 マイクをタップ。
- 2 「お願いします」と表示されたら発声します。
- 3 音声が認識され文字が入力されます。
- 4 「X」をタップで通常の文字入力に戻ります。

Google アカウントとは

スマートフォンで利用する多くのサービスで活躍

Google アカウントを利用するサービスの一例



Google アカウントは、スマートフォンを利用する際に、あらゆるシーンで必要となるものです。Google アカウントを使用するとPlay ストアからスマートフォン用のアプリをダウンロードできるほか、メールやカレンダー、写真共有、地図などGoogleの様々なサービスを利用することができます。Google アカウントはお好きなユーザー名とパスワードを用意するだけで無料で登録できます。

設定方法はP.16へ

Wi-Fi (ワイファイ) とは

スマートフォンもWi-Fi接続

家の中でのWi-Fi接続イメージ



Wi-Fiは、スマートフォンやパソコン、ゲーム機などを無線(ワイヤレス)でインターネット接続することができる技術です。

ご自宅などにWi-Fi環境がある場合、スマートフォンをWi-Fiで接続すると、データ通信ナシで、インターネットを使ったサービスを利用できます。家の中やデータが大きい動画、アプリのダウンロードは、Wi-Fi接続で利用するのがオススメです。

POINT Wi-Fi接続で通信料節約

Wi-Fi接続している間はデータ通信量を気にせず利用することができるので、月々の通信料の節約にもなります。

設定方法はP.19へ

Google Play とは

便利なアプリや映画、音楽などを入手

Google Playで利用できるサービスの一例

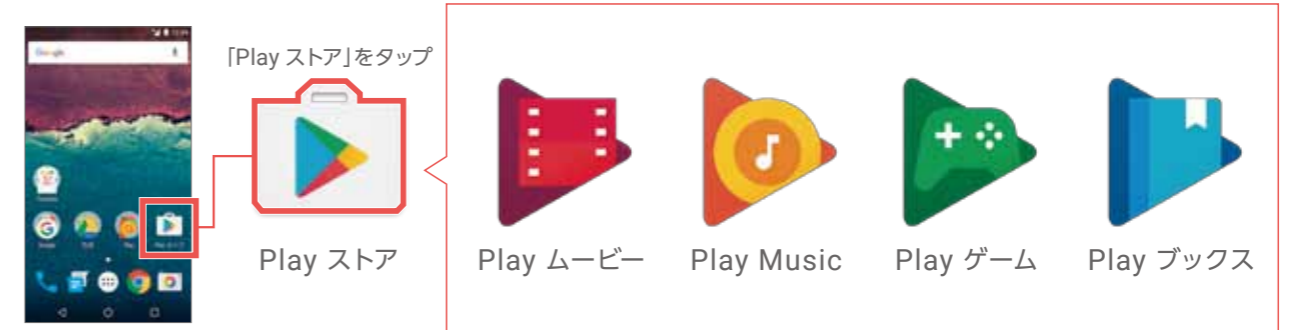

いつでもどこでも、お使いの端末で何百万もの最新の Android アプリ、映画、テレビ番組、音楽、ゲーム、書籍、雑誌など様々なデジタルコンテンツをスマートフォンでも楽しめます。

POINT ご利用いただけるお支払い方法

コンテンツの購入時のお支払い方法は、クレジットカードやコンビニなどのお店で購入できるGoogle Play ギフトカード、月々のスマホなどのご利用料金と合わせて決済できるソフトバンクまとめて支払いがあります。

ソフトバンクまとめて支払い

Google Play ギフトカード

クレジットカード

ソフトバンクまとめて支払いとは



スマホなどのご利用料金

スマホなどで購入した商品代金

まとめて支払いOK!

安心

ソフトバンクが提供する決済サービスだから安心。

簡単

クレジットカード番号などの面倒な入力はナシ。

便利

いつものお支払いと同じように請求するのでお支払いも便利。

スマートフォンで購入したデジタルコンテンツやショッピングなどの代金、Google Play上のアプリケーション購入分を月々のケータイ料金とまとめてお支払いいただける決済サービスです。とっても簡単、便利、そして安心してご利用いただけます。

※Google Play™ でのご購入は「SoftBank利用料金と一緒に支払い」をご選択いただいた場合です。

Google アカウントを設定しよう

新しいアカウントを追加する

Google アカウントは追加で作成することもできます。
新しいアカウントや追加で取得したいなどの場合、以下の手順で作成することができます。



続いて各種情報を入力します。
次のページへ。

各種情報の入力をする

Googleアカウントに必要な情報を入力します。
パスワードは、安易な文字列ではなく、8文字以上の他人に推測されない文字列を考えましょう。



■専用メモ(メモの情報はご自身の責任において管理・保管をお願いいたします。)

Google アカウント	@gmail.com
パスワード	

Google アカウントを設定しよう

お支払い情報の設定をする

スマートフォンで購入したデジタルコンテンツやショッピングなどのお支払いは、ケータイ料金とまとめてお支払いいただける「ソフトバンクまとめて支払い」がおすすめです。

※「ソフトバンクまとめて支払い」については、P.15をご確認ください。

「ソフトバンクまとめて支払い」の選択例



- 1 「SoftBankの決済を利用」を選択し、「次へ」をタップ。
- 2 郵便番号を入力し、「保存」をタップ。
- 3 以上で完了です。アカウント画面に「Google」が追加されています。

※クレジットカード情報等、お支払い情報についてスキップする事も可能です。
 ※Google Play での購入に使用のお支払い方法は、後から追加、削除することもできます。

POINT

「ソフトバンクまとめて支払い」では、ご利用可能額やご利用制限の設定ができます。

My Y!mobileの「ソフトバンクまとめて支払い」の設定メニューでは、「1か月にご利用いただける金額」や「ご利用の制限(ロック)」の設定ができます。お客さま任意のパスワード(使いすぎ防止パスワード)で、ご利用制限機能をコントロールすることが可能です。お子さまがケータイをご利用の場合も保護者の方があらかじめ設定することができ、安心してケータイをご利用いただけます。

1か月にご利用いただける金額の設定

ご利用の制限(ロック)

※My Y!mobileの初期登録については、P.24をご確認ください。

Wi-Fiを設定しよう

アクセスポイントを登録する

ご自宅のWi-Fiや、各施設にあるフリーWi-Fiなどに接続する際に、設定が必要です。動画閲覧やアプリケーションのダウンロードなど、大きなデータはWi-Fi環境で使うのがオススメです。

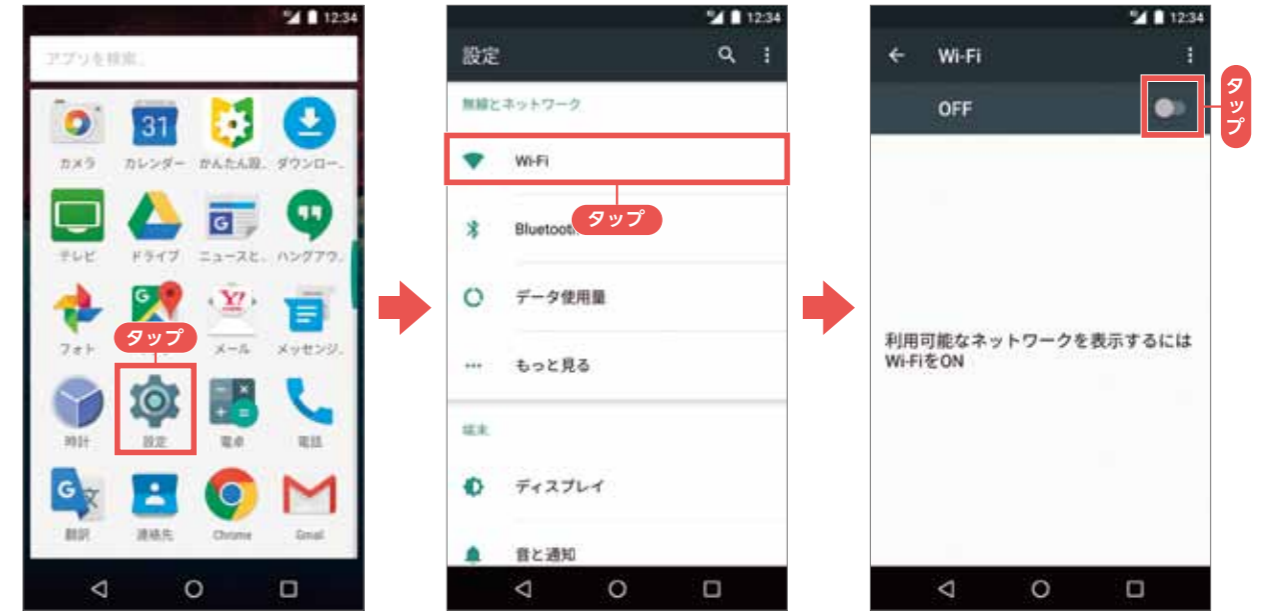

- 1 アプリ一覧画面で「設定」をタップ。
- 2 「Wi-Fi」をタップ。
- 3 〇をタップし、Wi-Fiをオンにします。

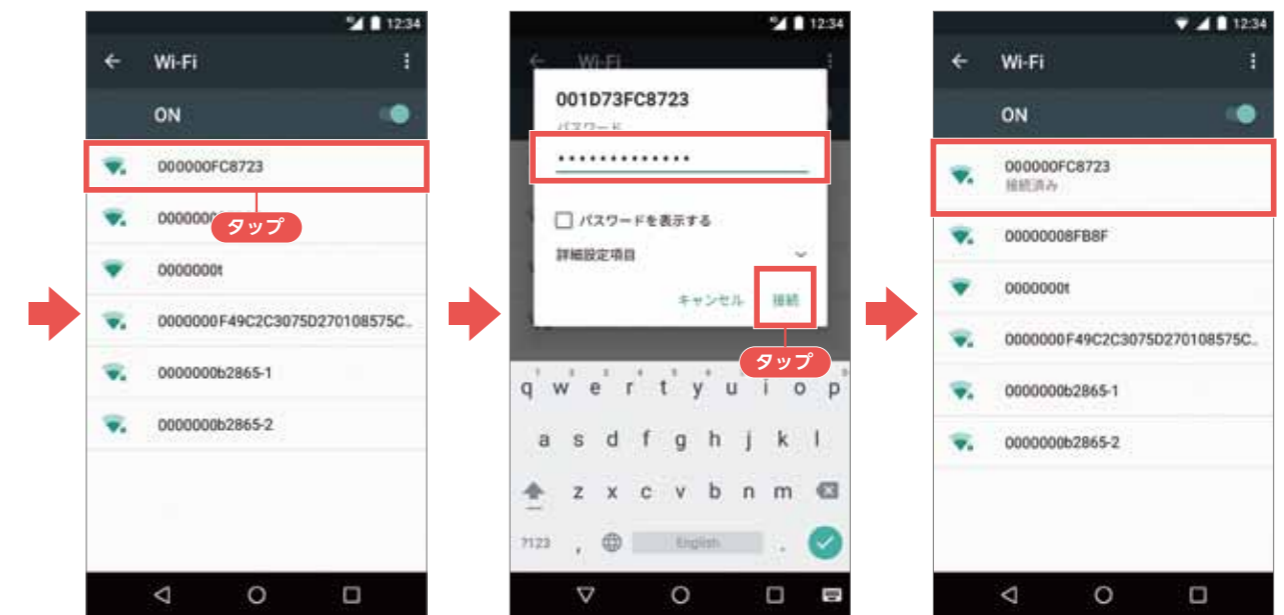

- 4 接続したいアクセスポイントをタップ。
- 5 パスワードを入力し「接続」をタップ。
- 6 Wi-Fiに接続されます。

Y!mobileの初期登録をしよう

Y!mobile かんたん設定アプリから初期登録をする

POINT



Y!mobileかんたん設定アプリとは？

My Y!mobileの新規会員登録やYahoo!サービスの設定など、Y!mobileのご利用に必要な初期登録を簡単にできるアプリです。さらにYahoo! サービスをおトクに楽しめます。507SHは、標準でインストールされています。

1 ホーム画面の「Y!mobile」をタップ。

2 「かんたん設定」をタップ。

3 Y!mobile かんたん設定アプリが起動。

4 ※初回起動時のみ表示。「同意する」をタップ。

5 ※初回起動時のみ表示。「許可」をタップ。

6 「設定を開始する」をタップ。

7 ※初回起動時のみ表示。「許可」をタップ。

8 ※初回起動時のみ表示。「許可」をタップ。

9 ローディング画面が表示。

10 STEP1が表示。

11 暗証番号を入力し「次へ」をタップ。
※暗証番号は契約時に設定した4桁の番号です。

続いて
Y!mobileサービスの
初期登録をします。
次のページへ。

Y!mobileの初期登録をしよう

Y!mobileサービスの初期登録をする

すでにYahoo! JAPAN IDをお持ちの方



- 1 「はい」をタップ。
- 2 お持ちの「Yahoo! JAPAN ID」と「パスワード」を入力し、「ログイン」をタップ。
※IDは必ずご自身のものを連携してください。
- 3 お好みのメールアドレスを入力。こちらが「Y!mobile メールアドレス」となります。入力終了後、「登録」をタップ。
- 4 表示される「電話番号」を確認し、「ログイン画面へ」をタップ。
※「電話番号」を長押ししてコピーすることができます。

ログイン画面が表示されたら
電話番号でログイン出来ます！



- 5 2でログインした「Yahoo! JAPAN ID」または、「電話番号」と「パスワード」でログイン。
- 6 「設定する」をタップ。



登録完了

Yahoo! JAPAN IDをお持ちでない方

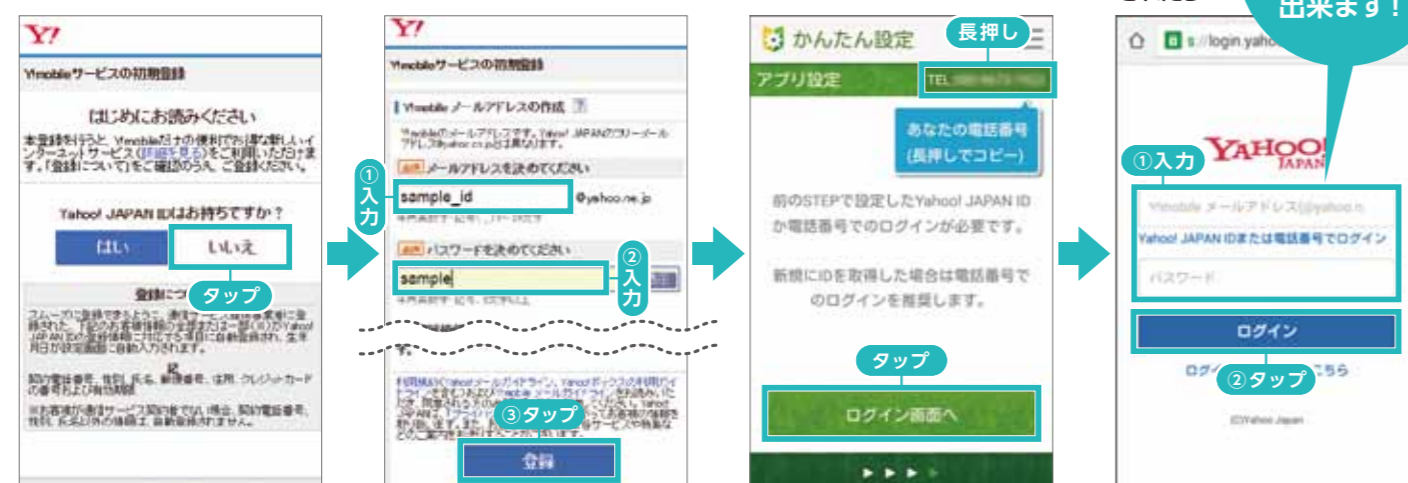

- 1 「いいえ」をタップ。
- 2 お好みのメールアドレスを入力。こちらが「Y!mobile メールアドレス」となります。合わせて「Yahoo! JAPAN IDのパスワード」を設定。入力終了後、「登録」をタップ。
- 3 表示される「電話番号」を確認し、「ログイン画面へ」をタップ。
※「電話番号」を長押ししてコピーすることができます。
- 4 3で確認した「電話番号」または、2で設定した「Y!mobile メールアドレス」と「パスワード」でログイン。

ログイン画面が表示されたら
電話番号でログイン出来ます！



- 5 「設定する」をタップ。
- 6 「同意する」をタップ。

登録完了

次回起動時



アプリを最新版へ更新をお願いします。
詳細はP.63ページです。

確認
基本操作
文字入力
アカウント
Wi-Fi
初期登録
データ
設定変更
電話
連絡帳
メール
インターネット
カメラ
microSD
検索
Googleマップ
Google Play
Google
アプリ

My Y!mobileの初期登録をしよう

My Y!mobileアプリをダウンロードする

POINT



My Y!mobileとは？

ワイモバイルをより便利にお使いいただくために、ご契約内容の確認やご利用料金の照会などができるお客さま専用サイトです。

- | | | |
|-----------------------|-------------------|-----------------------|
| 料金プラン/
オプションの確認・変更 | 住所の変更 | 緊急停止/停止解除 |
| 支払い方法の確認・変更 | メール設定/
迷惑メール対策 | Y!mobileサービスの
初期登録 |

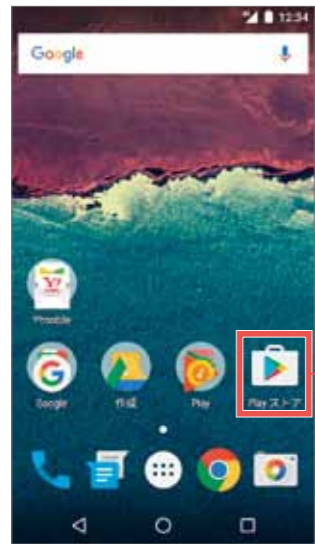

1 ホーム画面の「Playストア」をタップ。



2 「マイワイモバイル」と入力し「検索」をタップ。



3 「My Y!mobile」をタップ。



4 「インストール」をタップ。



5 「次へ」をタップ。



6 「開く」をタップ。
続いてMy Y!mobileの
新規会員登録をします。
次のページへ。

My Y!mobileの新規会員登録をする

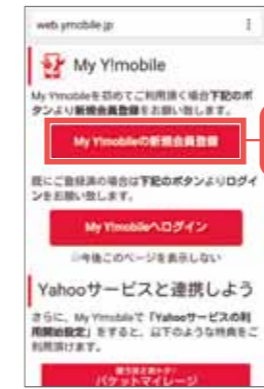

1 「My Y!mobileの新規会員登録」をタップ。

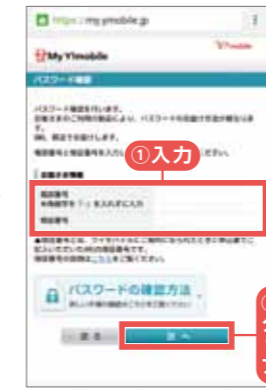

2 電話番号/暗証番号を入力し、「次へ」をタップ。



3 「パスワードを送信する」をタップ。

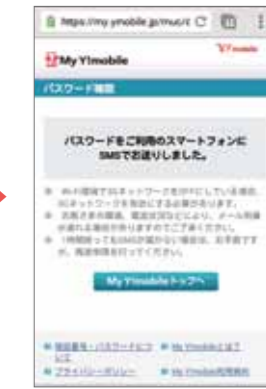

4 My Y!mobileへログインするためのURLとパスワードがSMSでメール送信されます。



5 「ステータスバー」を下にスワイプ、「新着メール」をタップ。

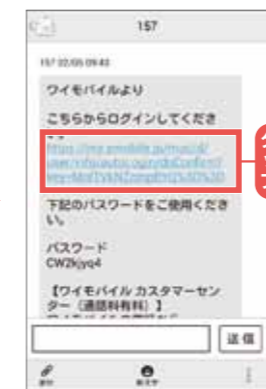

6 受信したメッセージを開き、「URL」をタップ。

※ポップアップが出たらアプリケーションを選択して「常時」をタップ。

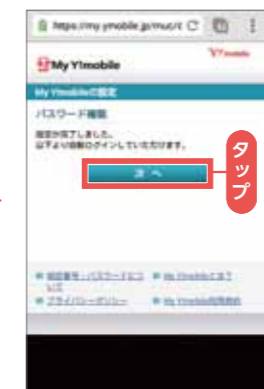

7 「次へ」をタップ。

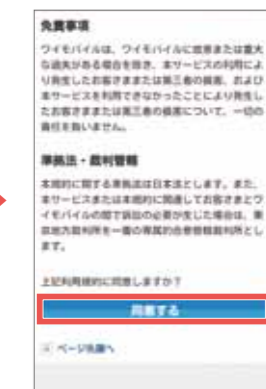

8 利用規約をお読みのうえ、「同意する」をタップ。



9 新しいパスワードを入力し、「変更する」をタップ。



10 「次へ」をタップし、My Y!mobileトップページへ遷移し、ログイン完了。

Y!mobileの設定はこれで完了!!

Yahoo! サービスをおトクに楽しもう

くわしくは、My Y!mobile のトップページへ

連絡先の引き継ぎをしよう

Google アカウントを同期して、データを移行する (Androidスマホ → 507SH)

お乗り換え前のスマートフォンの連絡先をGoogle アカウントに登録しておけば、連絡先を同期する機能で本機へ移行することができます。



- 1 アプリ一覧画面で「設定」をタップ。
- 2 「アカウント」をタップ。
- 3 同期したいGoogle アカウントを指定。
- 4 「連絡先」にチェックを入れます。これで同期は完了です。

[注意] 連絡先データを本体に保存していると、「連絡先を同期する機能」で連絡先を移行することができませんのでご注意ください。

Bluetoothを使って、データを移行する (ケータイ&Androidスマホ → 507SH)

Bluetoothを使って簡単に連絡帳を新しいスマートフォンへ移行する方法をご紹介します。

※ [設定 ▶ Bluetooth] でBluetoothをONにしてください。

Bluetoothで通信を行うためにはあらかじめ、以前のケータイとスマートフォンをペアリングする必要があります。



- 1 クイック設定でBluetoothが機能されていることを確認。
- 2 通知が来たら「承諾」をタップ。
- 3 「承諾」をタップし、通知が来たらステータスバーを下にドラッグ。「Bluetooth共有: 受信したファイル」をタップ。
- 4 「外部からの転送」画面で○○.vcfをタップすると連絡帳に保存されます。

旧ケータイよりアドレスを送信します。

microSDカードを使って、データを移行する (ケータイ&Androidスマホ → 507SH)

microSDカードのセットアップは、P.50を参照し、外部ストレージとして設定してください。

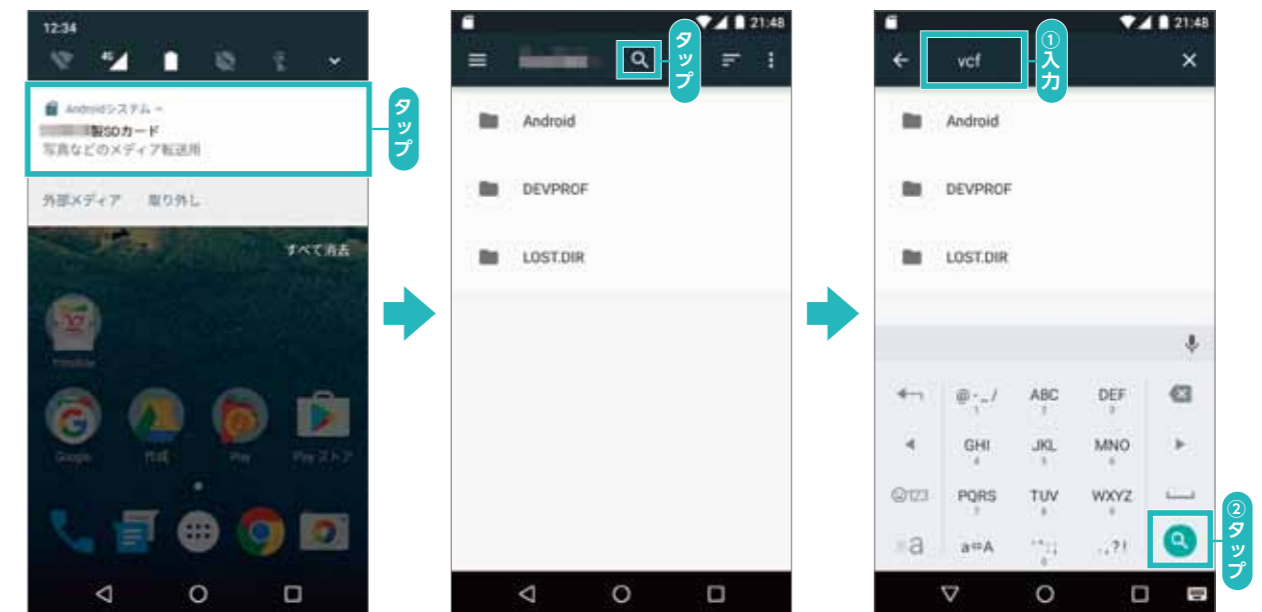

- 1 ステータスバーからmicroSDカードを呼び出します。
- 2 🔍 をタップ。
- 3 「vcf」と入力し、🔍 をタップ。

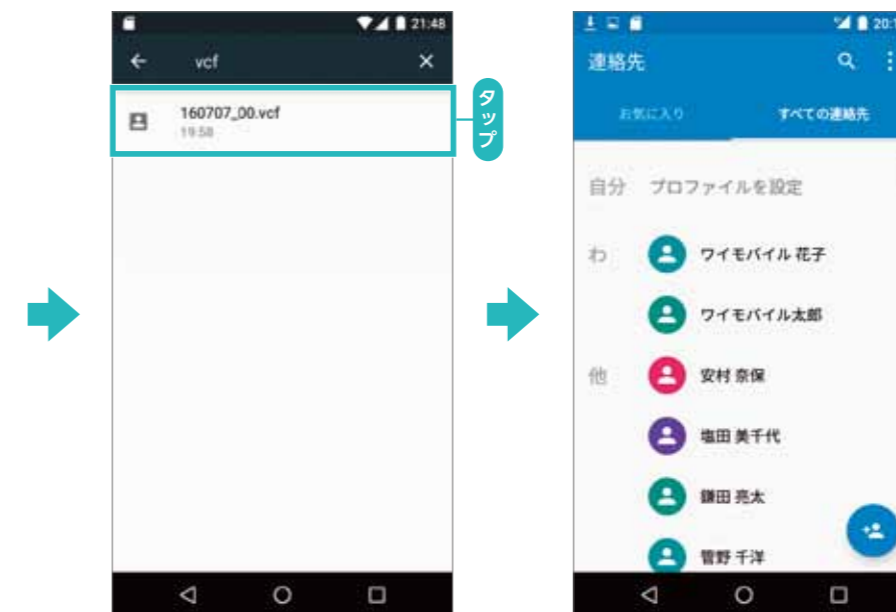

- 4 vcfファイルをタップ。
- 5 連絡先が読み込まれます。

※連絡帳移行元の操作につきましては、移行元の機器製造元へお問い合わせください。

アプリの引き継ぎをしよう (例:LINE)

各アプリの設定引き継ぎは、アプリによって異なります。アプリのWebサイトや販売元にお問い合わせください。

機種変更前に使用していたLINEのアカウントを引き継ぐ (Androidスマホ → 507SH)

機種変更をした後、LINEアカウントの引き継ぎをせずに「新規登録」をしてしまうと、友だちやグループ、購入したスタンプなど保有していたすべてのデータが消えてしまいます。LINEの引き継ぎを予定されている方は、機種変更前のスマートフォンでデータ引き継ぎの準備を行ってください。

507SHで設定をする前に、機種変更前のスマートフォンで引き継ぎの設定を行います。

事前にLINEに登録したメールアドレスと、パスワードを確認してください。

※設定したパスワードが分からない場合はヘルプをご覧ください。

- 1 「その他」をタップ。
- 2 「設定」をタップ。
- 3 「アカウント引き継ぎ設定」をタップ。
- 4 「アカウントを引き継ぐ」をタップし、● (ON)に。

※機種変更後に電話番号が変更となる場合、または、Facebookログインを利用して、かつスマートフォンが変更となる場合のみ、機種変更前のスマートフォンで事前に引き継ぎの許可設定をする必要があります。
 ※設定後24時間以内に引き継ぎを行う必要があります。24時間を越えた場合は、再度許可設定を行ってください。

507SHにLINEのアカウントを引き継ぐ

事前に確認をしたメールアドレスとパスワードを使ってLINEのアカウントを引き継ぎます。

※LINEアプリを新しいスマートフォンにインストールします。アプリのインストールの詳細は、P.63をご確認ください。

- 1 「ログイン」をタップ。
- 2 事前に確認したメールアドレス、パスワードを入力し、「確認」をタップ。
- 3 注意事項を読み、「設定」をタップ。
- 4 電話番号を入力し、「次へ」をタップ。SMSで受信した4桁の認証番号を入力し、利用規約を確認。「同意」すれば引き継ぎは完了。

POINT 引き継ぎが上手くできなかつたら

機種変更前のスマートフォンがまだ使える場合

機種変更前のLINEで、[設定]> [2段階認証] から「アカウントを引き継ぐ」を[ON]にした後、機種変更後のLINEで「続行」を選択、再度引き継ぎを行ってください。または、「認証番号を受け取る」を選択し、機種変更前のスマートフォンのSMSとLINEで受け取った認証番号を入力します。

機種変更前のスマートフォンが使えない場合

「上記の方法が利用できない場合」を選択し、LINEに登録済みのメールアドレスを入力する。メールアドレス宛に認証URLが送信されるので、URLを押した後に再度LINEに戻り「アカウントを引き継ぐ」を選択します。

設定の変更

ホームの壁紙を変更する

ホーム画面に設定されている壁紙は、自由に変更することができます。あらかじめ用意されている画像だけではなく、「フォト」アプリに保存した画像や写真を設定することもできます。

- 1 ホーム画面の開いている場所を長押し。
- 2 「壁紙」をタップ。
- 3 画面下部の画像一覧をスライドで選ぶ。

- 4 変更したい画像をタップ。
- 5 画面上部の「壁紙を設定」をタップ。
- 6 壁紙が変更されます。

POINT 撮影した写真も壁紙に。
 手順3で「マイフォト」をタップすると、本機で撮影・保存した写真も壁紙にすることが可能です。

ホーム画面をカスタマイズしよう

ホーム画面にフォルダを作成する

ホーム画面にフォルダを作成してアプリのショートカットをまとめることができます。お気に入りトレイの内容も編集できます。



- 1 ホーム画面でアプリのアイコンを長押しし、同じフォルダに収めたいアプリまでドラッグ。
- 2 作成されたフォルダをタップ。
- 3 フォルダが開き、「名前のないフォルダ」をタップし、名前を入力。
←をタップ。
- 4 フォルダの名前が変わりました。

お気に入りトレイのアプリを整理する

お気に入りトレイには、よく使うアプリを4つまで登録できます。ここでは、カメラアプリを入れ替える場合で説明します。

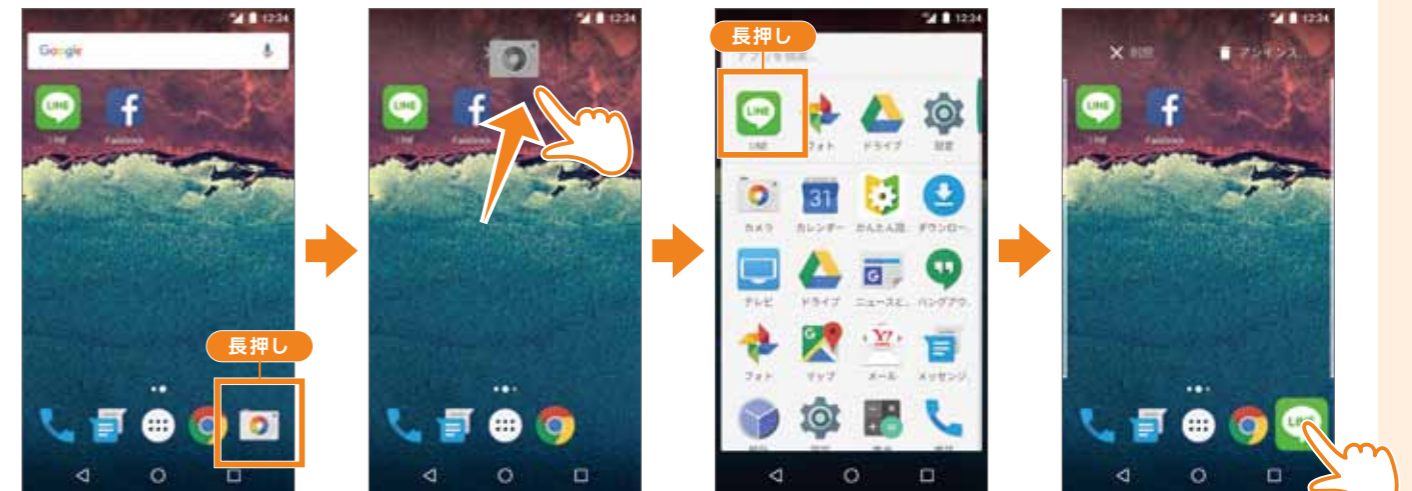

- 1 お気に入りトレイから外したいアプリのアイコンを長押し。
- 2 画面上部の「削除」にドラッグ。
- 3 アプリ一覧画面で追加したいアプリを長押し。
- 4 空いているスペースにドラッグ。

アプリアイコンやフォルダを削除する

ホーム画面のアプリのショートカットやフォルダを削除できます。アプリ自体は削除されません。

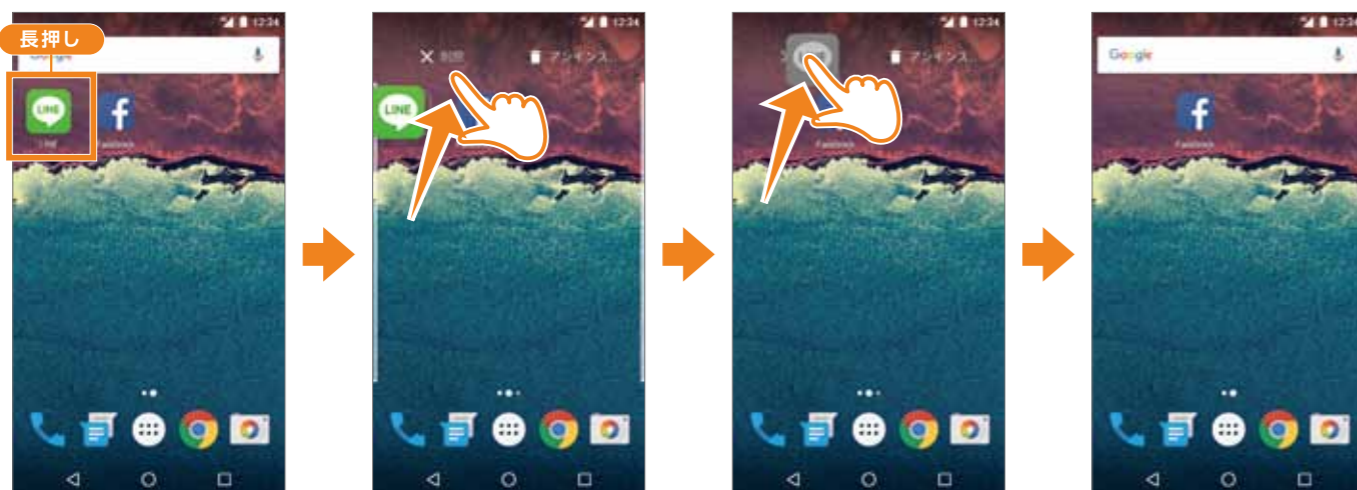

- 1 削除したいアプリのアイコンやフォルダを長押し。
- 2 画面上部の「削除」までドラッグ。
- 3 「削除」の上で色が変わったらず指を離す。
- 4 削除されました。

ウィジェットを追加する

ウィジェットとは、ホーム画面で簡単に情報を得られるように小型化されたアプリです。カレンダーや天気などすぐに確認できて便利です。



- 1 ホーム画面の開いている場所を長押し、「ウィジェット」をタップ。
- 2 ウィジェットの一覧から追加したいものを長押し。
- 3 ウィジェットを配置する位置までドラッグ。
- 4 ホーム画面にウィジェットが追加。

画面の明るさを調整する

画面の明るさなどを好みの設定に変更することで、より見やすくすることができます。



文字サイズを大きくする



スリープ（待機）になるまでの時間を変更する

スリープになるまでの時間を設定できます。*スリープ機能を無効にすることはできません。



マナーモードや操作音などを変更する

マナーモード
着信音や通知、操作音などがバイブレーションになります。



サイレント
サイレントモードでは、着信音や通知・操作音などが鳴らなくなります。



電話をかけてみよう

電話番号を入力してかける

電話番号を直接入力して電話をかけます。

1 ホーム画面で「電話」をタップ

2 電話機アイコンをタップ

3 ダイヤルキーをタップして電話番号を入力後、緑色の発信ボタンをタップ。

4 相手が応答すると、通話開始。電話を切る場合は、赤い電話機アイコンをタップ。

通話履歴の確認

発信／着信のあった電話を確認します。

1 ホーム画面で「電話」をタップ。

2 右上のメニューアイコンをタップ。

3 「通話履歴」をタップ。

4 発信履歴のリストが表示されます。

電話履歴アイコンをタップしても、発信履歴を確認できます。

電話を受ける

通常画面時

1 着信画面が表示。「電話に出る」をタップ。

2 通話開始。電話を切る場合は、赤い電話機アイコンをタップ。

ロック画面時

1 着信画面が表示。「電話に出る」を右へスワイプ。

2 通話開始。電話を切る場合は、赤い電話機アイコンをタップ。

履歴から電話をかける

発信／着信のあった電話番号に再度かけます。

1 ホーム画面で「電話」をタップ。

2 真ん中のメニューアイコンをタップ。

3 発信したい履歴の電話番号をタップ。

4 電話がかかります。

電話をかけてみよう

ロック画面の通知から折り返す

スリープモード中に着信があった場合は、ロック画面に着信通知が表示されます。



- 1 通知を2回タップ。
- 2 着信履歴が表示。
- 3 発信したい履歴の をタップ。
- 4 電話がかかります。

連絡帳を作成しよう

新しい連絡先を登録する

電話番号やメールアドレスを事前に登録します。



- 1 アプリ一覧画面で「連絡先」をタップし、「新しい連絡先を作成」をタップ。
- 2 各項目の必要な部分を入力して、 をタップ。
- 3 登録が完了。 をタップ。
- 4 登録した連絡先一覧が表示されます。

連絡帳から電話をかける

あらかじめ登録した連絡先を使ってかけます。



- 1 アプリ一覧画面で「連絡先」をタップ。
- 2 電話をかけたい相手をタップ。
- 3 「電話番号」をタップ。
- 4 電話がかかります。

連絡帳の作成方法は次ページをご覧ください。

発信履歴から連絡先を登録する

発信／着信があった電話番号などから登録します。



- 1 「電話」アプリを起動し、 をタップ。最近の着信履歴が表示され、登録したい電話番号の をタップ。
- 2 をタップ。
- 3 「新しい連絡先を作成」をタップ。
- 4 電話番号以外の情報を入力して をタップで完了。

メールを使ってみよう

Y!mobile メールを設定する

初期登録で取得した「Y!mobile メールアドレス (@yahoo.ne.jp)」とパスワードでログインします。

- 1 ホーム画面から「Y!mobile」フォルダをタップ。
- 2 「メール」をタップ。アプリを起動します。
- 3 「許可」をタップ。(4種類表示されます)
- 4 「次へ」をタップ。
- 5 最後にアプリ内での表示方法を選択し、「Y!mobile メールを始める」をタップ。
- 6 「はい」をタップ。

POINT

リスト型と会話型表示について

会話型

チャット形式でコミュニケーションに最適です。



リスト型

通常のメールスタイルメルマガなどの閲覧に最適です。



Y!mobile メールを利用する

メールを新規で作成／送信する(リスト型)

- 1 「メール」をタップ。
- 2 一覧画面の右下の「新規作成ボタン」をタップ。
- 3 宛先と内容を入力。
- 4 右上の「送信」アイコンをタップ。

メールを受信する(リスト型)

- 1 一覧からサブメニューをタップ。
- 2 「メールの問い合わせ」をタップ。
- 3 一覧ページを画面上から下に引っ張る。

POINT

電話帳から宛先を選択するには



メール作成中にToの行にある「+」をタップすると、電話帳から宛先を選択することができます。送信したい相手にチェックを入れて、「決定」をタップします。

POINT

下書きフォルダ

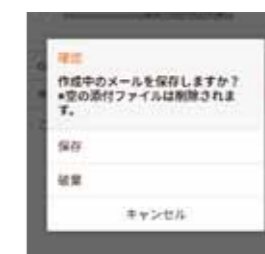

メール作成中に←をタップすると前のページに戻ることができますが、その際にメールを「下書き」フォルダに保存することができます。

メールを新規で作成／送信する（会話型）



- 1 一覧画面の右上の✉️をタップ。
- 2 電話帳から送信したい相手のアドレスを選択し、右下の「決定」をタップ。
- 3 下部にあるフォームをタップ。本文を入力し、📧をタップ。

メールを受信する（会話型）



- 1 一覧からサブメニューをタップ。
- 2 「メールの問い合わせ」をタップ。
- 3 詳細ページで画面を下から上に引っ張る。

受信メールに返信する（リスト型）



- 1 返信したいメールを選択し、📧をタップ。
- 2 返信の形式を選択。
- 3 本文を入力後、📧をタップしてメールを送信。

POINT

受信メールは自動仕分けします。

スマートフォンに登録されているメールアドレスと指定ドメイン以外は、すべて「未登録」のメールBOXに仕分けられます。そのため、迷惑メールに悩まされることはありません。

※ワイモバイルからのお知らせメール、携帯電話メールアドレス（他社含む）は「指定ドメイン」に入ります。



リスト型、会話型表示を変更する



- 1 ☰をタップし、「設定」をタップ。
- 2 表示を変更したいアカウントを選択し、タップ。
- 3 「表示方法」をタップ。
- 4 どちらかの表示方法を選択し、「決定」をタップ。
- 5 変更されました。

POINT

写真や画像を添付するには



メール作成中に+をタップし、「画像を添付」を選択。画面の指示に従って写真などのデータを添付します。

POINT

絵文字を入力するには



件名／本文入力中に😊をタップすると、絵文字や顔文字、イラストなどを入力することができます。

Y!mobile メールで使えるメールの種類



ワイモバイル公式メールアプリのY!mobile メールは、Y!mobile メールアドレス (@yahoo.ne.jp) に加え、SMS/MMS、Yahoo!メール、Gmailなど複数のメールアカウントもまとめてご利用いただけます。

おすすめ!	メールの種類	アドレス	特長
	Y!mobile メール	△△△@yahoo.ne.jp	Y!mobileで提供しているメールサービスです。自宅のパソコンからでも、スマホと同じように送受信することができます。メールアドレスの@以降は「yahoo.ne.jp」です。
	MMS	△△△@ymobile.ne.jp	従来と同じケータイのメールアドレスを使い、ケータイとパソコンとやりとりできます。メールアドレスの@以降は「ymobile.ne.jp」です。
	SMS	電話番号	SMS 携帯電話の電話番号を宛先として短いメッセージ(全角70文字まで)の送受信ができます。お申し込み不要ですぐに利用できます。
	Gmail™	△△△@gmail.com	GmailはGoogleのウェブメールサービスです。Web上のGmailと、本機のGmailを自動で同期することができます。メールアドレスの@以降は「gmail.com」です。

POINT アカウントを切り替える

☰をタップし、メニューを表示。アカウント名をタップ。

一番上が、現在のアカウントです。変更したいアカウントをタップ。

登録しているアカウントに切り替わりました。

文字の大きさを変更する

- ☰をタップし、メニューを表示。「設定」をタップ。
- 文字の大きさをタップ。
- お好みの大きさを設定します。4段階まで選べます。

インターネットを使ってみよう

ブラウザを利用する

Chromeを起動する

- ホーム画面で Chrome をタップ
- 利用規約が表示されるので、「同意して続行」をタップ。
- Googleアカウントを追加することができます。「アカウントを追加」または「いいえ」をタップ。
- トップページが表示されます。

Webサイトなどを検索する

- ホーム画面で Chrome をタップ
- 検索窓をタップ。
- キーワードやサイトのURLを入力。
- 検索結果が表示されるので、目的のサイトをタップ。

インターネットを使ってみよう

複数のWebサイトを同時に開く

新しいタブを開く



- 1 サイト内にあるリンクを長押し。
- 2 メニューが表示されるので、「新しいタブで開く」をタップ。
- 3 上部の をタップし、新しく開いたタブを選択。
- 4 新しいタブのWebサイトが表示されます。

タブを閉じる



- 1 複数のタブを開いた状態で をタップ。
- 2 閉じたいタブの×をタップ。
- 3 または 閉じたいタブをスワイプ。
- 4 タブが閉じました。

ブックマークを使ってみる

よく見るWebサイトをブックマークに登録する



- 1 ブックマークに追加したいWebサイトを開いた状態で をタップ。
- 2 ☆をタップ。
- 3 ブックマークに登録されました。

ブックマークからWebサイトにアクセスする



- 1 をタップ→「ブックマーク」をタップ。
- 2 閲覧したいサイトをタップ。
- 3 ブックマークに登録されているサイトが表示されます。

カメラを使ってみよう

静止画を撮る

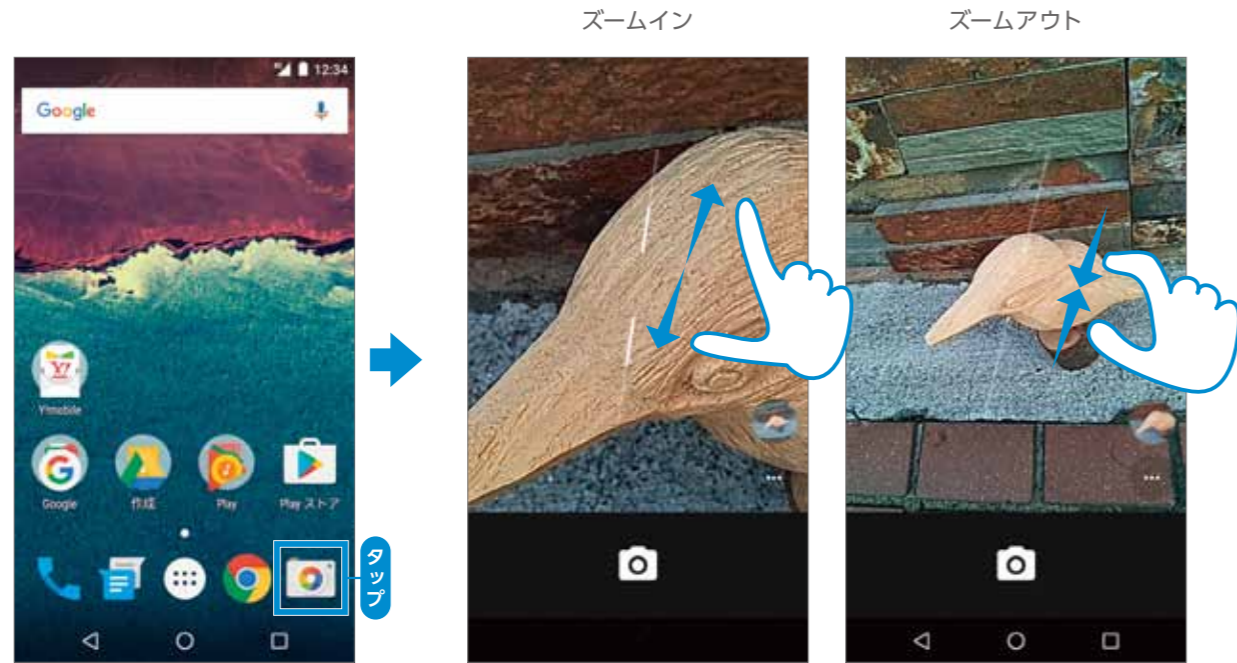

1 ホーム画面で「カメラ」をタップ

2 画面をピンチアウト、ピンチインするとズームイン、ズームアウトできます。

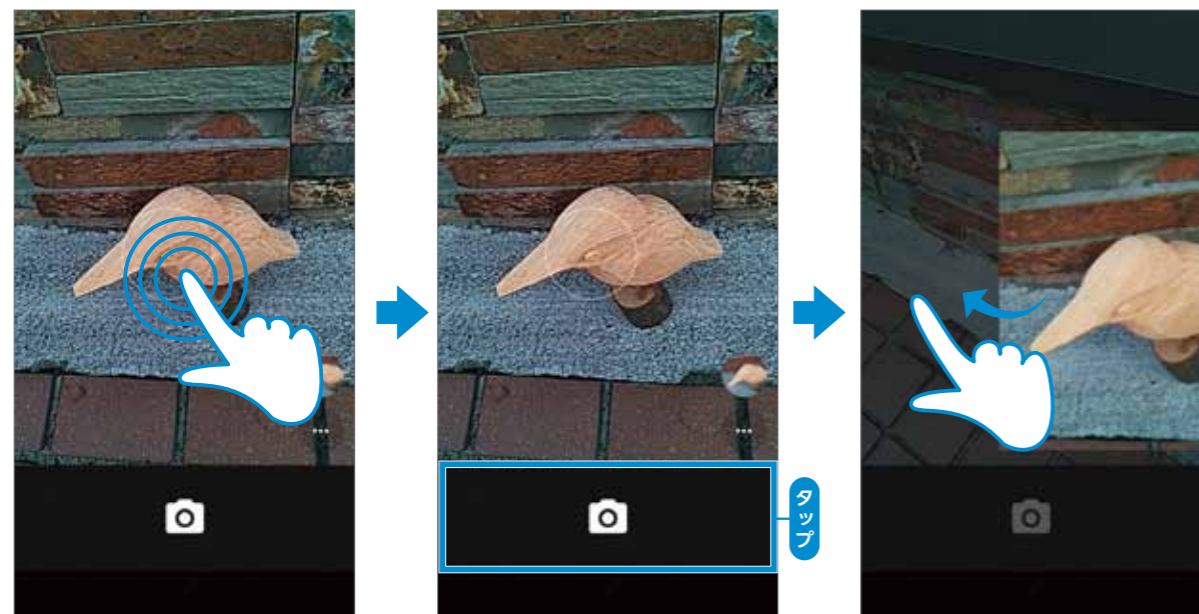

3 ピントを合わせたい場所をタップ。

4 カメラのアイコンのエリアをタップすると、撮影します。
※端末の音量ボタンでも撮影可能です。

5 撮影した写真を確認したい場合は、画面の右から左にスワイプ。

動画を撮る



1 ホーム画面で「カメラ」をタップ

2 右にスワイプするとメニューが表示。「動画」をタップ。

3 「動画」モードに切り替わりました。

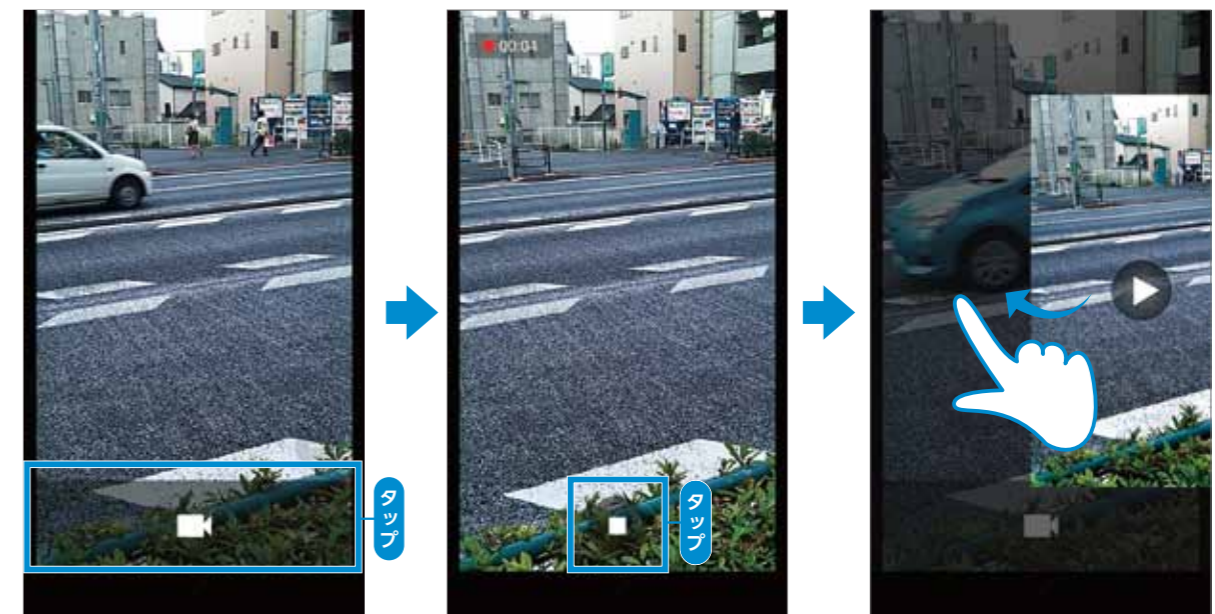

4 カメラのアイコンのエリアをタップすると、動画の撮影が開始。

5 ■ をタップすると、撮影終了。

6 撮影した動画を確認したい場合は、画面の右から左にスワイプ。

※端末の音量ボタンでも撮影の開始/停止が可能です。

カメラを使ってみよう

撮影モードを変更する(パノラマ)



- 1 右にスワイプしメニューを表示。「パノラマ」をタップ。
- 2 チュートリアルが表示されたら画面の指示に従い「次へ」→「OK」をタップ。
- 3 をタップして、撮影開始。

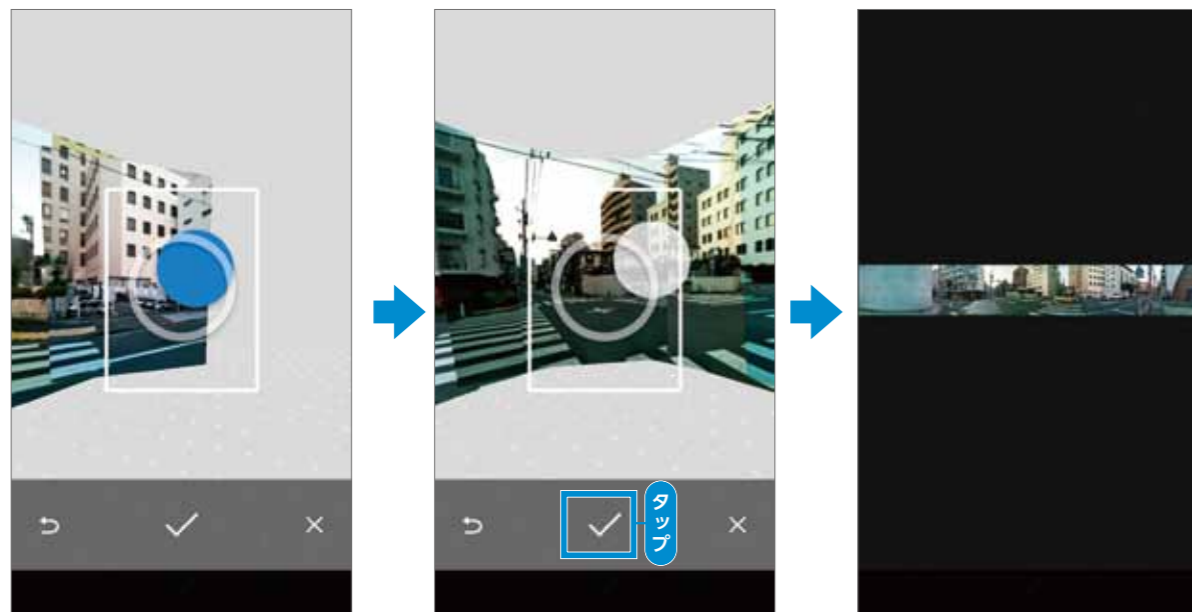

- 4 動かした方向にある●を取り込む。
- 5 360度取り込み終わったらタップして終了。
- 6 撮影したパノラマ画像が保存されます。

POINT この他にも面白い機能がいっぱい。

- Photo Sphere**
スマートフォンを手に持ってゆっくり回転するだけで360度パノラマ写真を撮影できます。
- レンズぼかし**
一眼レフカメラで撮影したようなボケ効果の後から加えることができます。

カメラの設定を変更する

フラッシュやタイマーを設定する

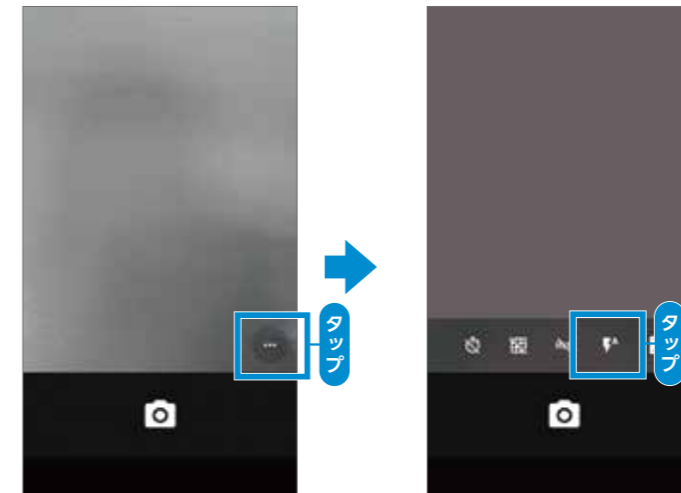

- 1 撮影中に画面下部の をタップ。
- 2 メニューが表示されます。該当の機能をタップ。

POINT

その他の機能

- タイマー**
自動でシャッターを切る間隔を設定できます。
- グリッド**
アングルの補助に便利なグリッドを表示します。
- HDR**
ダイナミックな色調の写真になります。
- フラッシュ**
フラッシュのオン・オフ自動が選べます。
- 全面カメラ切替**
自撮りなど撮影できます。

画質などを設定する



- 1 右にスワイプしメニューを表示し、 をタップ。
- 2 写真の画質やその他の設定を変更できます。

POINT

解像度について

背面カメラ (写真)	
<input checked="" type="radio"/>	(4:3) 13.0メガピクセル
<input type="radio"/>	(4:3) 5.0メガピクセル
<input type="radio"/>	(4:3) 3.1メガピクセル
<input type="radio"/>	(16:9) 8.3メガピクセル
<input type="radio"/>	(16:9) 4.1メガピクセル
<input type="radio"/>	(16:9) 0.9メガピクセル

メガピクセル

この数字が大きいほど画質の良い写真が撮れます。その分、データは大きくなります。

- 4:3** 一般的なカメラと同じサイズ
- 16:9** 液晶テレビなどと同じ比率4:3と比べて横長のサイズ

POINT

スマートフォンを横にしても写真や動画が撮れる。

スマートフォンを横向きに構えても撮影できます。その際、シャッターは音量ボタンを使うのが便利です。



microSDカードを使ってみよう

microSDカードをセットアップする

※microSDカードは別売です。

microSDカードを本機に取り付けると、セットアップ画面にて、使用方法を選択できます。

おすすめ!

外部ストレージとして使用

写真や動画をバックアップする目的で使用できます。本機からmicroSDカードを取り外し、パソコンなどその他の機器で読み込むことができます。

内部ストレージとして使用

microSDカードのフォーマット(初期化)が必要です。フォーマットを行うとmicroSDカードに保存されている**すべてのデータが消去されます**。microSDカードをスマートフォンの内部ストレージとして使用することができます。写真や動画を**バックアップする目的では使用できません**。本機から取り外すと、再度本機に挿入するまで保存されているデータ(アプリや写真など)が使用できなくなります。その他の機器で**データを読み込むことはできません**。



1 ステータスバーにmicroSDカードが認識された旨が表示。「セットアップ」をタップ。

2 「外部ストレージとして使用」を選択し、「次へ」をタップ。

3 microSDカードの準備が整い、使用できるようになりました。「完了」をタップして終了。

microSDへのファイル保存方法

①外部ストレージ選択時のファイル移行方法



毎日1回、設定した時刻に507SHからmicroSDへ写真・動画を移行するアプリです。

Google Play™ ストアからアプリのインストールが必要です。

詳細はWebサイトをご確認ください。<http://www.ymobile.jp/app/easydt/index.html>

※本アプリは、507SH,Android Oneのみインストール可能となります。※データ移行中にmicroSDを絶対に抜かないでください。

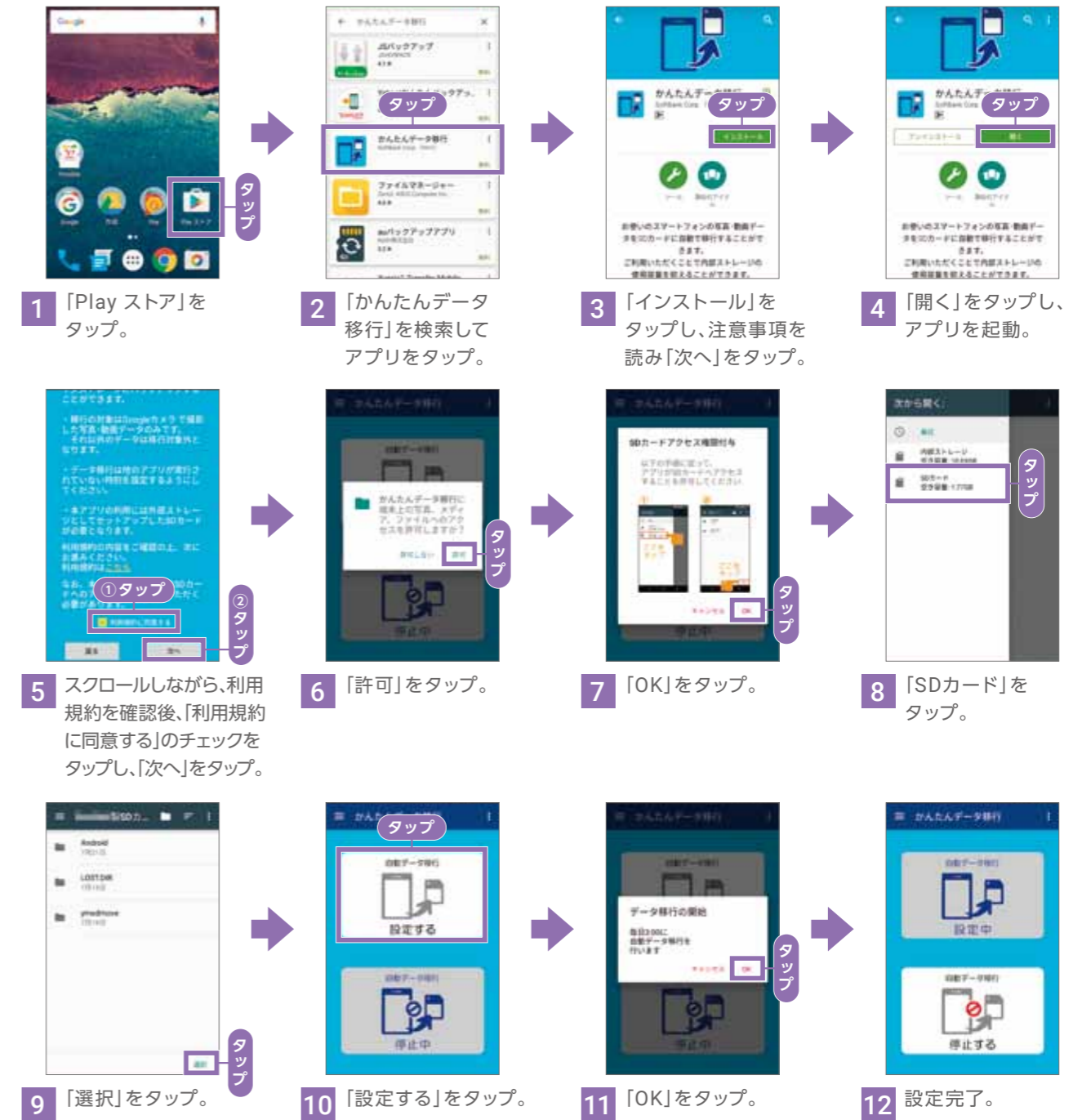

1 「Play ストア」をタップ。

2 「かんたんデータ移行」を検索してアプリをタップ。

3 「インストール」をタップし、注意事項を読み「次へ」をタップ。

4 「開く」をタップし、アプリを起動。

5 スクロールしながら、利用規約を確認後、「利用規約に同意する」のチェックをタップし、「次へ」をタップ。

6 「許可」をタップ。

7 「OK」をタップ。

8 「SDカード」をタップ。

9 「選択」をタップ。

10 「設定する」をタップ。

11 「OK」をタップ。

12 設定完了。

POINT

microSDに移行した写真・動画の確認方法
Google フォト (P.60) から確認できます。また、右記の方法でも確認できます。

- [写真] 設定 > ストレージ > 内部共有ストレージ > 画像
 - [動画] 設定 > ストレージ > 内部共有ストレージ > 動画
- ※表示上は内部共有ストレージとなっておりますが、microSDの内容が確認できます。

② 外部ストレージ選択時のファイルコピー方法(画像のコピー)

- 1 「設定」メニューから「ストレージ」をタップ。
- 2 「内蔵ストレージ」をタップ。
- 3 「画像」をタップ。
※表示までに時間がかかります。
- 4 フォルダを選択。
- 5 コピーしたい画像をロングタッチでチェックを入れる。
- 6 右上の []メニューをタップ。
- 7 「コピー」をタップ。
- 8 「microSDカード」をタップ。
- 9 「コピー」をタップ。
- 10 コピー中の画面が表示。
- 11 コピーの確認をする場合は、左上の []をタップし、「microSDカード」を選択。
- 12 microSDカードに画像がコピーされました。

Google 検索を使ってみよう

キーワードを入力して検索する

ホーム画面からGoogle検索を使用する

507SHのホーム画面にはGoogleの検索バーが表示されています。これを利用することで、知りたい情報をインターネットから素早く検索することができます。

- 1 ホーム画面上部のGoogle検索バーをタップします。🔊をタップすると音声検索ができます。
- 2 検索欄にキーワードを入力し、🔍をタップ。
- 3 検索結果が表示。リンクをタップ。
- 4 Webページが表示。×をタップして、Webページを閉じると、検索結果に戻ります。
- 5 右上の⋮をタップ→「Chromeで開く」をタップで閲覧中のページをChromeで開くことができます。
- 6 検索結果一覧で画面上部の「画像」や「ニュース」をタップすると、画像やニュースなど限定された検索結果のみが表示されます。

「OK Google」を利用する

507SHでは、端末のマイクに向かって「OK Google」と話しかけるだけでGoogle検索を起動することができます。



- 1 端末がロックされていない状態でマイクに向かって「OK Google(オーケーグーグル)」と話します。
※ご利用には設定が必要です。
- 2 続けて検索したいワードを話します。
- 3 検索結果が表示されます。

特殊な検索を利用する

通常の検索以外にも文字入力や音声入力、Now on Tapなど様々な方法で検索できます。

天気検索

Google検索で「天気」と入力した場合、現在の天気、気温、翌日以降の天気予報などを表示します。(位置情報サービスがONになっている状態でお使いいただけます)

都市名に続けて入力した場合は(例:「東京 天気」など)世界各国の都市の天気を表示します。

移動手段の検索

Google検索で「○○(地名・スポット名)に行きたい」と入力した場合、その場所までの交通手段を表示します。(例:「スカイツリーに行きたい」)(位置情報サービスがONになっている状態でお使いいただけます)

Googleアカウントに自宅の住所を登録している場合、「家に帰りたい」なども検索することができます。

Now on Tap

Now on Tapではブラウザやメールなどを開いた状態でホームボタンを長押しすると開いている画面のテキストを自動で読み取り検索結果を表示させることができます。

※ご利用には設定が必要です。

Google マップを使ってみよう

位置情報の保存

Google マップのすべての機能を利用するため位置情報を有効に設定します。



- 1 アプリ一覧から「設定」をタップ。
- 2 「位置情報」をタップ。
- 3 ●をタップ。「位置情報の精度」画面が表示されたら、「同意する」をタップ。
- 4 「位置情報」がオンになります。

Google マップの起動

Google マップは、ホーム画面の「Google」フォルダの中にあります。

- 1 ホーム画面から「Google」フォルダをタップ。
- 2 「マップ」をタップ。アプリを起動します。

マップ上の表示について

Google マップを使ってみよう

マップで現在地を表示する

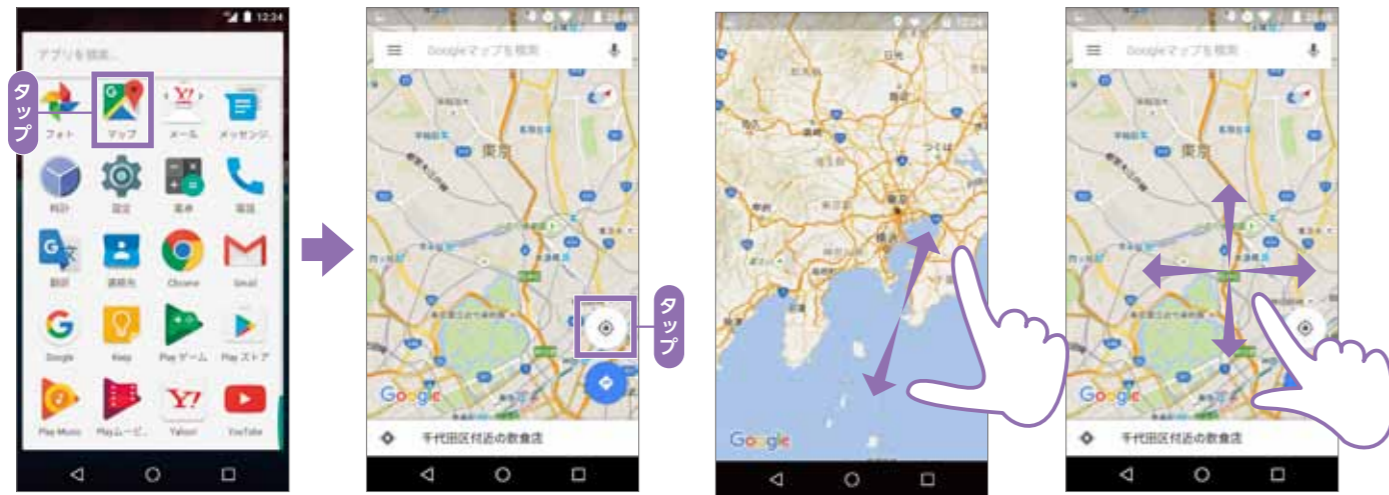

- 1 アプリ一覧から「マップ」をタップ。
- 2 アプリが起動し、現在地が自動で取得されます。現在地が表示されない場合は、📍をタップ。
- 3 画面をピンチアウト、ピンチインすると拡大、縮小できます。スライドすると、移動できます。

目的地を検索する

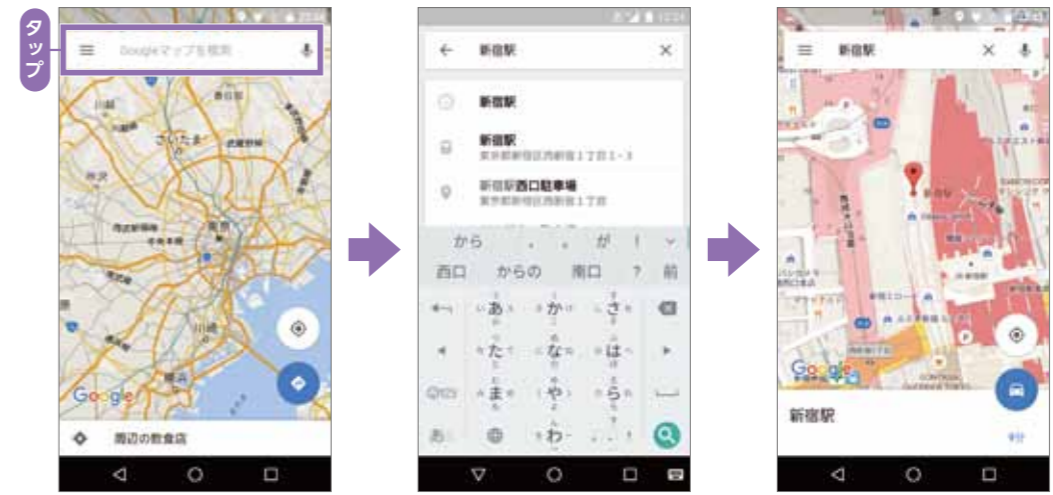

- 1 画面上部の「Google マップを検索」をタップ。
- 2 目的地を入力。
- 3 目的地が表示されます。

地図表示の変更方法

回転させる



- 2本の指を画面に当てて、回転したい方向へひねる。
- 回転しました。

立体化させる



- 2本の指を画面に当てて、下から上へドラッグ。
- 立体化しました。

目的地までのルート調べる



- 1 目的地を検索し、表示されている状態で🚗をタップ。
- 2 現在地から目的地までのルートが表示されます。
- 3 「車」「交通機関」「徒歩」が選べ、それぞれのルート候補が表示されます。
- 4 📍をタップすると、ルート案内が始まります。

Google Play Musicを楽しもう

Google Play Musicとは？

月額980円で音楽が聴き放題のストリーミングサービス。

3,500万曲以上の豊富なラインナップの中から、好きなだけ自由に聴くことができます。事前にダウンロードすることで、インターネット接続がない場所でも音楽を聴くことができます。

3,500万曲以上の豊富なラインナップの中から、好きなだけ自由に聴くことができます。

RECOMMEND



あなたの好みにあわせて聴きたい音楽をおすすめ



Android™、iOS、PCに対応



オフラインでも再生可能



iTunesなどのコレクションを追加

Google Play Musicに登録する

- 1 P.16を参考にGoogleアカウントにログインした後、アプリ一覧から「Play Music」アプリをタップ。
- 2 キャンペーンボタンを確認後「定期購入」をタップ。
- 3 キャンペーンの詳細を確認後「次へ」をタップ。
- 4 ご希望のお支払い方法を選択。
※「SoftBankのキャリア決済」がおすすめです。
- 5 お支払い申し込みフォームを記入する。
※左図はコードを利用した場合
- 6 サインアップの詳細を確認し「定期購入」をタップ。
- 7 Googleアカウントのパスワードを入力して購入手続き完了。
- 8 支払い手続き完了。購入時にパスワードを確認する頻度を選択。
- 9 Google Play Musicを楽しみましょう。

音楽を探す

- 1 🔍をタップします。
- 2 聞きたい曲名やアーティスト名を入力し、🔍をタップ。
- 3 聞きたい曲が含まれるアルバムをタップ。
- 4 聞きたい曲をタップすると、ストリーミング再生が始まります。
📶をタップすると、曲をダウンロードできます。

POINT ラジオステーション

1の画面で聞きたいテーマをタップすることで、ラジオステーションが表示されます。最新の話題曲を集めたヒットラジオから、リラックスできるティータイムのBGMまで、豊富なラインナップで楽しむことができます。



音楽を聴く

- 1 ☰→「音楽ライブラリ」をタップ。ダウンロードした曲をオフラインで聞きたいときは、このメニューから表示できます。
- 2 左右にフリックで表示を切り替えられます。今回は、左に4回フリックして「アルバム」を表示し、聞きたいアルバムをタップ。
- 3 聞きたい曲をタップすると再生されます。画面下のメニューを左右にフリックで、「進む」「戻る」など操作できます。
- 4 画面下メニューの曲名をタップでアートワークを拡大表示。🔄をタップでリピート再生、🎲をタップでランダム再生ができます。

POINT パソコンの曲を同期する

USBケーブルで接続したMacやWindowsパソコンから携帯端末に音楽を転送できます。また、パソコンからミュージックマネージャーを使用してGoogle Playライブラリに音楽をアップロードできます。アップロードした音楽は、パソコンまたは、Google Playミュージックを使用する全ての端末のライブラリでご利用いただけます。

Google フォトを使ってみよう

撮影した写真を閲覧する

- 1 アプリ一覧から「フォト」をタップ
- 2 「使ってみる」をタップ。
- 3 初回起動時は、チュートリアルが表示されます。最後に✔をタップ。
- 4 上下にスライドして閲覧したい写真をタップ。画面いっぱいに表示されます。

撮影した動画を閲覧する

- 1 「フォト」アプリの一覧から、再生したい動画をタップ。
- 2 動画が再生されます。
- 3 画面をタップし、⏸をタップすると動画が一時停止。
- 4 ▶をタップすると再び、再生されます。

スライドショーを表示する

- 1 写真を表示している状態で上部の⋮をタップ。
- 2 「スライドショー」をタップ。
- 3 スライドショーがはじまります。
- 4 終了するには、写真をタップ。

写真や動画を削除する

- 1 「フォト」アプリの一覧から、⋮をタップ。
- 2 「選択」をタップして、削除したい画像をタップ。
- 3 🗑️をタップ。まとめて削除したい場合は、写真のサムネイルをそれぞれタップ。
- 4 初回起動時は、削除を確認する画面が表示されるので「ゴミ箱に移動」をタップ。ゴミ箱に写真が移動します。

Google フォトを使ってみよう

写真を編集する

明るさなどを調整する

- 1 調整したい写真を表示している状態で写真をタップ→をタップ。
- 2 「明るさ」など、調整したい項目をタップ。
- 3 左右のバーをドラッグして調整。完了したらをタップ。
- 4 画面上部の「保存」をタップ。

アートフィルターで雰囲気を変える

- 1 調整したい写真を表示している状態で写真をタップ→をタップ。
- 2 をタップ。
- 3 好きなアートフィルターを選択後、左右のバーをドラッグして調整。完了したらをタップ。
- 4 画面上部の「保存」をタップ。

アプリを使ってみよう

Google Playでアプリを入手する

アプリを探す 初回起動時はGoogleアカウントによるログインを求められます。画面に従ってログインしてください。*P.16参照

- 1 ホーム画面から「Play ストア」をタップ。
- 2 画面上部の検索バーをタップ。
※画面をスクロールすることでおすすめのアプリが表示。
- 3 キーワードでアプリを検索。

アプリをインストールする

- 1 インストールしたいアプリをタップし、詳細画面を表示。
- 2 「インストール」をタップ。
- 3 「同意する」をタップし、インストールが開始。
- 4 完了後、「開く」をタップしてアプリを起動。

アプリを最新版に更新をする ここでは、例として「Y!mobile メール」アプリをご紹介します。

- 1 Play ストアから「ワイモバイル」と検索。
- 2 更新されているので「Y!mobile メール」をタップ。
- 3 「更新」をタップ。ダウンロードが始まります。
- 4 アプリが更新されました。

- 確認
- 基本操作
- 文字入力
- Google アカウント
- Wi-Fi
- 初期登録
- データ 引継
- 設定変更
- 電話
- 連絡帳
- メール
- インターネット
- カメラ
- Microsoft カード
- Google 検索
- Google マップ
- Google Play Music
- Google フォン
- アプリ

LINEとは？

スマートフォンやパソコンで、無料で好きなだけ通話やメールが楽しめるコミュニケーションアプリです。使っている携帯会社が違う人でもつながることができます。

LINEのアカウントを登録する



- 1 「Play ストア」から「LINE」をインストールして「開く」をタップ。
- 2 「新規登録」をタップ。
- 3 表示された電話番号が、自分の番号に間違いがないか確認してください。確認したら「次へ」をタップ。
※緑色で表示された利用規約、プライバシーポリシーの文字をタップすると、その内容が確認できます。
- 4 SMS送信画面で「確認」をタップします。SMSが届けば自動認証されます。



- 5 名前の入力欄をタップ→LINEで利用する名前を入力し、「登録」をタップ。
- 6 「友だち自動追加」と「友だちへの追加を許可」の2種類の設定を登録します。
※アドレス帳のデータを利用して自動で友だちを追加する機能です。特に設定を変更しない場合設定は「ON」の状態となります。後で変更することも可能です。
- 7 年齢確認と、メールアドレス・パスワードの入力を行います。
※スキップして後から入力することも可能です。
- 8 データの同期を確認し、最後に友達追加の画面が表示されれば登録は終了です。

友だちの追加設定を使いこなそう

友だち自動追加設定をONにしておくと、スマートフォンのアドレス帳データを利用して、自動で友だちを追加してくれるとても便利。

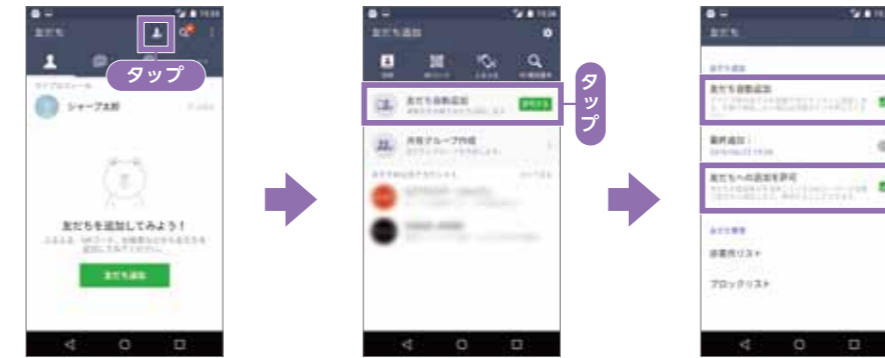

- 1 画面上の友だち追加アイコンをタップします。
- 2 「友だち自動追加」をタップします。

友だち自動追加
自分のスマートフォンのアドレス帳を利用して友だちを自動で追加する機能です。

友だちへの追加を許可
「ON」にすることでLINEに登録しているアカウントを他の人が検索できるようにします。知られたくない場合は「OFF」に。

LINEでメッセージを送信する



- 1 LINEメニューの「友だち」をタップすると一覧表示になります。
- 2 相手をタップし、詳細画面から「トーク」をタップ。
- 3 入力欄にメッセージを入力し「>」をタップ。
- 4 自分の発言は緑の吹き出しで表示。相手を読むと「既読」の表示がつかます。

スタンプを送信する

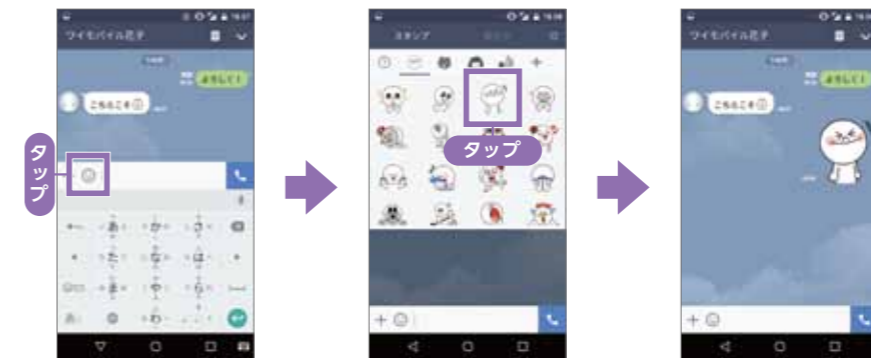

- 1 トーク画面の入力欄左にあるスタンプアイコンをタップ。
- 2 使用したいスタンプを選んでタップ。
- 3 トーク画面に送信されます。

無料通話をする



トークと同様、一覧から相手を表示して「無料通話」をタップ。
※スマートフォンのお支払いがパケット定額契約でない場合は、別途通話料がかかります。

便利な機能を使ってみよう

タイマーを設定する



- 1 アプリ一覧画面で「時計」をタップ。
- 2 [時計] をタップし、指定したい時間を入力。
- 3 [スタート] をタップするとカウントダウンが始まります。「ゴミ箱」のアイコンをタップで、リセットされます。

スクリーンショットの撮り方



- 1 スクリーンショットを撮りたい画面を表示。
- 2 「音量Downキー」と「電源ボタン」を同時に長く押し。
- 3 スクリーンショットが保存されます。通知センターに表示されます。
- 4 保存された画像は「フォト」アプリで表示できます。

マルチウィンドウ機能を使う

Android 7.0の新機能

マルチウィンドウ

※マルチウィンドウ機能に対応したアプリ同士で使用できます。

Android 7.0では、507SHの画面を分割して2つのアプリを同時に使えるマルチウィンドウが搭載されました。例えば、上画面にYouTubeの動画再生しながら、下画面でChromeを使ってWEB検索を同時に行うことができます。



横画面でも利用できます。

ここでは、YouTubeで動画を再生中に、Chromeを起動した場合で説明します。

アプリを2つ表示して使用する



- 1 YouTubeを起動している時に [長押し] を長押し。
- 2 画面が2分割され起動中のアプリ履歴が表示。 [分割] をタップ。
- 3 ホーム画面が表示。 [Chrome] をタップ。
- 4 画面下半分にChromeが表示。動画再生しながらWEB検索もできます。

※履歴に起動中のアプリがある場合は、使用したいアプリを選択しタップしてください。

分割した画面を戻す

上画面を元のサイズに戻します。

下画面を元のサイズに戻します。



- 1 画面の中心にある [戻る] を下にドラッグ。
- 2 上画面が元のサイズに戻りました。
- 1 画面の中心にある [戻る] を上にドラッグ。
- 2 下画面が元のサイズに戻りました。